Fundado el 14 de Enero de 1917
AÑO XXIV N.o 8,086

LA NACION

(EMPRESA PERIODISTICA "LA NACION" S. A.) (M. C. R.)

NUEVO TELEFONO DIRECTO SECCION PROPAGANDA 83607

EDICION DE 16 PAGINAS — SANTIAGO DE CHILE, MIERCOLES 17 DE ENERO DE 1940 — PRECIO EN TODO EL PAIS: 60 CENTAVOS

LA CONVENIENCIA DEL PAIS DICTO LA SALIDA DE MR. HORE-BELISHA

ASI LO EXPLICO NEVILLE CHAMBERLAIN A LA CAMARA DE LOS COMUNES EN UNA LARGA DECLARACION EN QUE SE ABSTUVO DE DAR MAS DETALLES

...ANDO EL AIRE FRESCO EN EL OCEANO ATLANTICO

...es de un submarino francés aspiran ansiosos el aire fresco y "estiran las piernas" después de muchas horas de inmersión.

...BLADA LA VIGILANCIA DE LOS MARES PARA ...AR QUE ALEMANIA BURLE EL BLOQUEO NAVAL

...na nave alemana ha logrado pasar todavía por la zona que ha sido ...endada a la vigilancia de los franceses. — Maniobra que estarían preparando los buques mercantes del Reich

...RESPONDENCIA DE PETER RHODES ESPECIAL PARA "LA NACION")

...16.— (Especial). Los franceses se jac... ningún buque alemán ha podido pasar ...e sus patrullas estrictas frente a Cus... cuidan el canal desde el comienzo de ...

...trullas francesas en esta región están ...a de una poderosa flota de buques de ...a flota de un millar de buques pesque... pequeños barcos "Q" y una gran flo... hidroaviones. Toda la zona, de ca... kilometros cuadrados, que cubre la bahía ...sta Corner Island y por el trián... el Canal de la Mancha, está patrulla... ...amente por aviones y buques.

...anceses creen que la nueva campaña de ...nos en el Atlántico está estrechamen... ...da con las tentativas alemanas para ...legue a Alemania con sus cargamen... ...apores que se encuentren alejados en ...utrales, los cuales, en su mayoría, son ...ques del Sur.

...TO ALIADO DE FRANCIA Y GRAN BRETAÑA

...y Gran Bretaña han encontrado un ...do en el refuerzo de su patrulla de blo... Antes los alemanes habían estado ...o la mayoría de sus buques mercan... fin de burlar el bloqueo a través del ...rte del Atlántico, y en seguida bor... Sur de Irlanda, para pasar luego en... y las islas Shetland, y entrar final... Mar del Norte, para bordear muy cerca ...ruega.

...trulla británica ha sido reforzada y el ...re Irlandia y las Shetland está práctica... ...erado ahora. La nueva ruta sigue aho... ...mismo camino general tomado por el ...en su viaje desde Nueva York, línea ...Groenlandia y que pasa por el Norte ...a para alcanzar luego la costa escan... dinava, a la altura de Tromsoe y, en seguida bordear hacia abajo, hasta el Skager Rak, el Báltico o los puertos alemanes del Mar del Norte

LAS UNICAS SALIDAS QUE QUEDAN

Prácticamente las únicas salidas de los buques de guerra alemanes han sido para proteger esta ruta, a través de la cual de tiempo en tiempo lo... deslizarse los buques mercantes.

Sin embargo, la capa de hielo de Groenlandia ha hecho que el nuevo canal sea estrecho y peligroso, sumándose los témpanos al temido enemigo, ante todos los cuales hay que tener una vigilancia constante. La capa de hielo se extiende casi 160 kilómetros hacia el Atlántico y continuamente deja escapar enormes témpanos, que en la obscuridad y en medio de la espesa niebla, son sumamente peligrosos.

Las informaciones de que 13 vapores alemanes se estaban preparando para zarpar de puertos brasileños con grandes cargamentos de alimentos y minerales tienden a confirmar la sospecha aliada de que ha empezado un éxodo en masa de buques mercantes alemanes desde los puertos neutrales. Cuatro vapores que salieron a fines de la semana pasada desde puertos sudamericanos han dado más peso a esta noticia.

MANIOBRA QUE PREPARARIAN LOS ALEMANES

Los aliados están convencidos de que los alemanes tratan de cubrir la maniobra colocando un gran crucero frente a Sud América y otro frente a la abertura que hay entre Groenlandia e Islandia.

Ante más de 90 vapores alemanes cargados con mercaderías de Africa y Sud América anclados actualmente en puertos neutrales españoles, los franceses redoblan su vigilancia para que ninguno de ellos trate de beneficiarse con tal movimiento y escape hacia el Atlántico.—PETER RHODES.

...ELO, LLUVIAS Y NIEVE HAN DEJADO ...VILIZADO EL FRENTE FRANCO-ALEMAN

...ma que ésta es la mejor garantía de que los ...manes no intenten una agresión contra Holanda y Bélgica.—Comunicados

...16. (U. P. — El ...deshielo, acompa... lluvias y nieve pega... interrumpido el ...de heladas en Eu... ha inmovilizado el ...ccidental, estiman... que es la mejor ...de que los alema... intentarán su movi... de desviación contra ...y Bélgica. El de... ...do del hielo en los ...de Holanda ha per... ...vez un tipo es... defensa.

...te occidental está ...mpletamente inmo... ...bido a la fría ilu... ha restablecido la ...apa de barro visco... una vasta exten... frente, especialmen... ...andes; pero ha cai... en los Vosgos, agre... ...años centímetros a ...que tiene un espesor ...60 centímetros, so... ...al deben operar las ...alpinas francesas.

...DE LA AVIACION

...sión ha permaneci... ...erra y han dismi... ...acciones de patru...

...la bonanza en la ...ayer, tres patrullas ...rodearon una fran... ...de los Vosgos y ...un momento que ...mar un gran nú... ...prisioneros. El te... ...que mandaba la pa... trulla francesa, mediante un audaz y rápido movimiento concertado, pudo llevar su patrulla a sus propias líneas, con leves bajas al romper el anillo de soldados alemanes que envolvía a los franceses.

DOS HECHOS NAVALES

La armada francesa anunció dos hechos ocurridos en alta mar, con el posible hundimiento de un submarino, que el destroyers que formaba parte de un convoy inmediatamente cañoneó, en los momentos en que el sumergible se proponía atacar un vapor mercante. Este hecho, el primero de los dos navales en referencia, se realizó frente a la costa occidental francesa. Una mancha de aceite apareció en la superficie del mar, por lo que los franceses creen que el submarino se fué a pique; pero, hasta ahora, no hay confirmación al respecto.

El vapor mercante alemán "Janus", obedeciendo órdenes de Hitler de volver a aguas alemanas, fué sorprendido por una patrulla francesa en algún punto del Atlántico y hundido inmediatamente por su propia tripulación, todos los miembros de la cual fueron hechos prisioneros.

(PASA A LA PAGINA 9)

El proyecto francés sobre expulsión de los diputados rojos

La Cámara lo aprobó por la abrumadora mayoría de 521 contra sólo dos

PARIS, 16.— (U. P.) La Cámara de Diputados aprobó por 521 votos contra 2, el proyecto del Gobierno por el cual se expulsa a los diputados comunistas, al privarles de su mandato parlamentario.

Antes de la votación final, la Cámara por 384 votos contra 165, aceptó el 26 de octubre como fecha para que los comunistas se desliguen públicamente de su partido para continuar ejerciendo su mandato.

La aprobación del proyecto del Gobierno significa la expulsión de 61 de los 72 diputados comunistas.

La Cámara inició el debate cuando el socialista Berthelemy informó a la Comisión que aprobaba el proyecto del Gobierno.

NIDO DE VIBORAS

El derechista Tixier Vignancour declaró que la expulsión de los comunistas era insuficiente, y pidió, primero, el castigo de "parlamentarios hitleristas" y, segundo, la expulsión del Embajador ruso, Souritz. Llamó a la Embajada ruso un nido de víboras.

El diputado Frossard denunció a Stalin y declaró que éste ha participado deliberadamente en la guerra, porque se dió cuenta de que el comunismo estaba perdiendo terreno, y que esperaba que con la guerra resurgiría el movimiento, permitiéndole eventualmente bolcheviquizar Europa. Agregó: "Stalin no ha dado un ejército a Hitler; pero sí un arma peligrosa: propaganda. Por eso Hitler no ha atacado todavía en el frente occidental. Espera que la propaganda roja socave la moral del pueblo francés y darle la victoria sin asestar golpes".

DE KERILLIS Y FLANDIN

Preguntó al Gobierno por qué no había presentado su proyecto de expulsión antes.

Los diputados Henri de Kerillis y Pierre Etienne Flandin sostuvieron en la Cámara un acalorado duelo de oratoria, que se inició cuando el primero acusó a Hitler de lograr que se alistasen partidarios suyos entre hombres públicos franceses. Los derechistas interrumpieron repetidas veces a de Kerillis. Flandin le refutó y explicó que él favoreció la conferencia de Munich meramente porque era imposible ir a la guerra en esa época.

Hore-Belisha confirma en su discurso lo dicho por el Premier Chamberlain

O sea, que el Jefe del Gabinete tiene derecho a hacer los cambios que el estime de conveniencia, salvando toda otra consideración, personal o de cualquier otra índole

TEXTO DE SUS DECLARACIONES

LONDRES, 16. — (U. P). — El siguiente es el texto del discurso que pronunció hoy en la Cámara de los Comunes el ex Ministro de la Guerra Mr. Leslie Hore-Belisha:

"Con vuestra venia, señor presidente, me pongo de pie y, de acuerdo con la costumbre de la Cámara, vengo en formular mi declaración en mi carácter de Ministro que se retira.

"Habría preferido, en este caso, limitar la cuestión de mi salida del Gobierno a la correspondencia publicada y al mensaje que formule para mis electores, en los que expresé que no abrigué otro pensamiento que el de ganar la guerra. Me guié, como todos deben guiarse, por esa consideración, que primaba sobre todas las otras.

"Durante dos y medio años, años de urgente trabajo, de plena actividad y de rápidos cambios, he desempeñado el elevado cargo de Secretario de Estado en el Departamento de Guerra.

SU PERIODO ADMINISTRATIVO

Durante ese periodo la reorganización y el desarrollo del ejército se efectuaron con un grado de acuerdo que ofrece un notable contraste con la tormentosa historia de la mayoría de las reformas. No quisiera tener el recuerdo de que ese esfuerzo fuera empañado por atmósfera alguna de amargura o de controversia.

"No escogí a mis colegas por su complacencia o negligente sumisión. Elegí a los hombres más fuertes que puede hallar y tanto más los respeté cuanto más expresaban sus opiniones en los consejos.

"No fué la mía una administración floja o estagnada.

TRES MILLONES DE HOMBRES SOBRE LAS ARMAS

"Si de vez en cuando hubo diferencia de opinión; si hubo diferencias de apreciaciones, de temperamento o de comprensión, no fueron ellas mayores que las que siempre deben producirse en cualquiera asociación de hombres dedicados a tareas apremiantes de importancia más que transitoria.

"Nuestra obra, en lo que fué, ha sido el resultado de nuestros esfuerzos comunes, y no se ha debido a la sola inspiración ni ha sido el resultado exclusivo de alguno de nosotros, y esto es también verdad respecto de lo que se ha llamado la democratización del Ejército.

"Este año hay hasta tres millones de hombres sobre las armas y siempre he considerado que el ideal sería que el ejército fuera parte de la nación y no algo aparte de ella, que debiera ser una carrera a la que todo joven pudiera ingresar con la conciencia de que puede ascender, por su carácter y capacidad, sea cual fuere su situación o medios de fortuna.

ALGO EN QUE NO PENSE

"Confié en que, en alguna forma, podríamos así gradualmente unir más a todos los miembros de la nación en una mutua comprensión. De todos modos, trabajé para esto y mis asociados trabajaron conmigo en ese mismo sentido. Jamás se me ocurrió que pudiéramos estar formando un ejército demasiado democrático para combatir por la democracia.

"Espero que se comprenda que el Secretario de Estado no puede eludir dar cuenta al Parlamento de todos los asuntos, grandes y pequeños, referentes al ejército y así es, ya sea que se trate de las disposición de las defensas, de la idoneidad o de la seguridad de su construcción, o del bienestar del soldado condiciones de su servicio o de asuntos referentes a su equipo.

TRADICION QUE SIEMPRE RESPETO

"Una de las tradiciones, más bien uno de los reglamentos del ejército por la cual he tenido el mayor respeto, es el requisito de que cualquiera queja o reclamo pueda ser dirigida a un oficial superior para su transmisión, si así se desea, a la más alta autoridad, y así debe ser también si, en el hecho, el oficial superior es el Secretario de Estado

"He mencionado esto porque deseo evitar una mancha a los que han trabajado conmigo. Me repugna creer que alguno de los altos oficiales con quienes he estado asociado pueda haber sido tan infiel al Código que imbuye a todo el ejército, como para haber formulado representaciones en forma regular o, en el caso de haberlo hecho haber sido apoyado.

"Recuerdo el periodo de mi estrecha relación con el ejército, al que he dedicado tanto de mis pensamientos y buena voluntad, como un periodo de duro trabajo y de mucha felicidad

NO HUBO CONFLICTO DE OPINIONES

"Por lo que puedo saber, no da haber conflicto de opiniones, ni de política con cualquiera de mis colegas del Gobierno, ni en lo que se refiere a mi Departamento ni en otros puntos. No ha habido falta de confianza y hemos trabajado en buenas relaciones y espíritu de lealtad por muchos años.

"El Primer Ministro reconocerá que he confiado en su apoyo en la tarea que me había confiado de preparar el ejército para la guerra y, por mi parte, reconozco que, hasta el jueves de la semana pasada siempre lo obtuve.

"Un Primer Ministro tiene libertad para ejercer su juicio imparcial al hacer los nombramientos que pueda considerar convenientes, y puede o no dar a conocer las razones que lo han impulsado.

POR QUE NO ACEPTO EL OTRO CARGO QUE SE LE OFRECIO

"Reciprocamnete, es deber de los otros aceptar puestos, a pesar de ser de mucho menor importancia, si así se les pide en circunstancias que les permitan prestar su mejor servicio al Estado.

"¿Por qué, entonces, declina aceptar el cambio que me fué ofrecido por el Primer Ministro? Lo hice así porque no pude tener la seguridad de que las consideraciones que habían persuadido al Primer Ministro a efectuar el cambio, me permitirían desempeñar enérgicamente otro puesto, en interés de la nación.

"Ofrezco a mi sucesor toda ayuda o consejo que pueda darle en un cargo que siempre contara con mi interés y cariño.

"La guerra obliga a unificar todo el esfuerzo de la nación, y con fin haber hablado en ese espíritu"

Desvirtuó uno tras otros todos los rumores que habían circulado en torno a la renuncia del Ministro de la Guerra y elogió la labor que desarrolló durante su administración.—Dijo que asumía toda la responsabilidad de tal cambio y expuso que en ningún momento había habido diferencias de opinión

LUEGO PASO REVISTA A LA SITUACION DE LA GUERRA Y A LAS MEDIDAS PARA PROSEGUIRLA HASTA LOGRAR LA VICTORIA

Elogió la valiente actitud de Bélgica y Holanda ante el inminente peligro en que se hallaban, y también a Finlandia, a la que reiteró la ayuda británica.— Expresó la adhesión británica a Turquía y habló sucintamente de la situación en los diversos frentes y de las relaciones con varios países

LONDRES, 16. — (U. P.). — El Primer Ministro, Neville Chamberlain, pronunció el siguiente discurso en la Cámara de los Comunes, al reunirse hoy ésta después de su receso:

"Antes de iniciar la declaración que me propongo hacer esta tarde sobre la situación general, quiero formular una o dos observaciones sobre un tema respecto del cual acaba de hablaros mi muy honorable amigo.

Mr. Hore-Belisha

"Es natural que aquellos cambios que afectan a personalidades, particularmente cuando esas personalidades son tan vigorosas y conocidas como Hore Belisha, despierten simpatías e interés en grado excepcional.

"En el caso de Hore-Belisha, su renuncia fué inesperada y como no se dió explicación alguna en las cartas, el interés y la especulación se orientaron luego hacia sus posibles causas.

RUMORES DESVIRTUADOS

"En el curso de esas conjeturas, circularon varios rumores, muchos de ellos completamente infundados y algunos sumamente injustos para terceras partes. Quiero eliminar toda sospecha que pueda existir respecto de la veracidad de esos rumores infundados.

"Por primer lugar, no ha habido, como se ha dicho, diferencia de política entre Hore-Belisha y sus colegas. Además es obvio que su renuncia no podría tener relación con reforma alguna que haya habido en el sistema del ejército, ya que ocupaba su cargo porque todos esos cambios habían sido aprobados por el Gabinete, que compartía su responsabilidad.

No ha habido en discusión cuestión alguna de política que haya sido motivo de diferencia de opinión entre él y el Gabinete.

NO HABRA CAMBIO ALGUNO

"Puede tener la Cámara la más completa seguridad de que no debe esperarse cambio alguno en la política referente al ejército como consecuencia del cambio de Secretario de Estado.

"El segundo rumor a que quiero referirme está íntimamente relacionado con el primero: se ha insinuado que su renuncia estaba relacionada con su lucha, o era el resultado de ella, con ciertos altos oficiales a los que se calificaba, en forma vaga, de "cascos de bronce", respecto del sistema de promociones en el ejército.

"No hay el menor fundamento para semejante insinuación.

"Jamás he oído que surgieran diferencias, serias entre Hore-Belisha y el Consejo del Ejército. No creo que jamás haya existido tal y, desde luego, puedo declarar positivamente que jamás tuve presente semejante consideración en relación con el cambio que consideré mi deber efectuar.

VERSION QUE ES PURA INVENCION

"El último rumor a que quiero referirme, y que ha sido el más malévolo e injusto de todos, es que se me hizo presión desde afuera, por oficiales del ejército o por sus amigos, para desplazar al Secretario del Departamento de Guerra y he oído que se ha dicho que tuve que encarar la alternativa de privarme de los servicios de Hore-Belisha o de recibir las renuncias de ciertos oficiales que desempeñan altos cargos o altos comandos. Esta versión es pura invención, desde el principio hasta el fin.

"Por cierto que no es hacerme mucho favor el insinuar que pudiera permitir que se me influenciara por una presión de tan impropio carácter; pero además es una calumnia escandalosa que se hace a oficiales responsables pero que no pueden defenderse, al insinuar que hubieran olvidado tanto su deber, especialmente en tiempo de guerra, hasta llegar a pensar en una acción tal como la que he señalado.

SUBSISTE LA CUESTION

"Quiero decir ahora que ningún oficial en servicio, en momento alguno, ha pronunciado siquiera una palabra inconsistente con su lealtad a su jefe ministerial y, en cuanto se refiere a presión ejercida sobre mí, ningún oficial ha discutido siquiera conmigo en ocasión alguna cualquier cambio en la Secretaría de Estado del Departamento de Guerra.

"Entonces, fuí sujeto de la cuestión de por qué efectué ese cambio. Todo Primer Ministro debe, de vez en cuando, revisar la distribución de los cargos entre sus diferentes colegas y estudiar si esa distribución sigue siendo la mejor que puede existir. Pero, especialmente en tiempo de guerra, es esencial que la máquina del Gobierno trabaje con el máximum de eficiencia y el mínimum de fricción.

NO HARA UNA EXPOSICION DETALLADA

"Si el Primer Ministro estima que hay algún cambio conveniente, debe también considerar cuándo debe hacerse ese cambio,

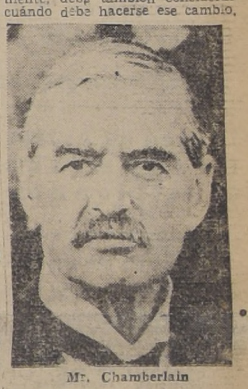

Mr. Chamberlain

tomando en cuenta que, necesariamente, cualquier cambio tiene que crear cierta perturbación y que hay momentos en que esa perturbación es más peligrosa que en otras.

"El efectuar cambios entre sus colegas es, a menudo, el más desagradable de todos los deberes que pueden corresponder al Primer Ministro, y si el hombre que ocupa ese cargo tuviera que dar publicidad a todos los motivos que tiene para hacer un cambio, sería imposible efectuar cambio alguno. En consecuencia, no es mi intención exponer detalladamente esta tarde a la Cámara, mis razones.

EL DILEMA EN QUE SE HALLABA

"Solamente diré que me di cuenta de las dificultades — que tal vez pueda calificar como suscitadas por las muy grandes cualidades de mi honorable amigo— que, en mi opinión, hacían conveniente de efectuarse alguna vez un cambio y pensé que mejor podía hacerse ese cambio al tener que introducir otras modificaciones en mi Gobierno.

"No quería perder los servi-

(PASA A LA PAGINA 8)

Sigue disminuyendo la tensión belga

Experto militar dice en Bruselas que no conviene a Alemania una invasión de Bélgica y Holanda.— Las razones

BRUSELAS, 16.— (UP.)— Hubo cierta inquietud entre el público de la capital, al saberse que Pierlot, Spaak y Denis habían visitado al Rey anoche. Sin embargo, en fuentes muy bien informadas se ha declarado que esta nerviosidad es completamente infundada. Estas fuentes informativas, que tienen contacto con los círculos oficiales, agregaron que la tensión ha disminuido hoy mucho más, pero que se necesitarán algunos días para recobrar la completa tranquilidad.

Cuando la United Press le llamó la atención sobre las informaciones de Londres y París, que demostraban sorpresa por la tensión de la última semana en Bélgica, el informante observó: "Las informaciones que recibimos emanaban de fuentes exclusivamente militares y diplomáticas belgas y estaban fundadas sobre bases serias"

LA INVASION NO CONVIENE A ALEMANIA

Los diarios comunistas de todo el país atacaron las medidas precautorias, manifestando el temor de que el Estado Mayor asuma poderes dictatoriales. Se espera que mañana se discutirá este asunto en la Cámara de Diputados.

EL CONOCIDO EXPERTO MILITAR CORONEL REQUETTE

En un artículo que publica el "Independence Belga", dice: "Estamos convencidos de que Alemania no tratará de invadir Holanda y Bélgica, porque consumiría rápidamente los abastecimientos que debe hacer durar todo lo que puede. Holanda y Bélgica pondrían, contra el agresor, sobre el campo de batalla, un millón de hombres bien equipados y el bloqueo occidental de Alemania se haría hermético. Gran Bretaña obtendría una poderosa cabeza de puente continental para atacar las bases navales alemanas en el Mar del Norte".

Los círculos oficiales declaran que las negociaciones económicas germano-belgas, que se han estado gestionando desde hace semanas en Berlín, han tenido un éxito parcial. El intercambio de cuotas para pagar las exportaciones belgas a Alemania ha sido arreglado y la importación de carbón alemán a Bélgica ha sido reanudada parcialmente."

RUSIA PRETENDIO ASUSTAR A LOS PAISES ESCANDINAVOS, PERO SUFRIO UN ERROR

Aumenta en forma extraordinaria el número de voluntarios que en ellos quieren ir a luchar al lado del ejército finlandés

ESTOCOLMO, 16.— (U. P.) El resultado inmediato del cambio de notas entre Suecia y Rusia ha sido un creciente número de voluntarios que se dirigen a Polonia. En toda la prensa sueca aparecieron hoy grandes anuncios que piden a los jóvenes suecos que ofrezcan sus servicios como voluntarios a Finlandia.

Cuatro grandes diarios de Estocolmo contenían una página entera de anuncios que decían: "Ahora el mundo sabe lo que es ser un filandés. Ahora es vuestro deber demostrar lo que significa ser sueco. Decidase ahora e ingrese al ejército de voluntarios suecos. ¡Con Finlandia y por Suecia!".

Todavía ha sido imposible obtener el número preciso de voluntarios suecos. Sin embargo, puede considerarse seguro que exceden de 10,000 o sea, casi una división finlandesa.

RUSIA SE HA EQUIVOCADO

Si la nota de Rusia fué destinada a atemorizar a Suecia para impedir que ayude a Finlandia, ahora se puede considerar que esa tentativa ha fracasado.

Diariamente, camiones puestos a disposición de la organización de la ayuda a Finlandia, ruedan hacia el norte, cargados con ropas y mercaderías para Finlandia. La subscripción de dinero alcanza ya a un total de cerca de 9.000,000 de coronas suecas, y las contribuciones siguen llegando en forma sostenida.

El Riksdag (Parlamento), se reúne mañana y probablemente discutirá la situación política exterior, especialmente en rela-

(PASA A LA PAGINA 9)

Ercilla
PUBLICA HOY:

Los Profesores
¿Armaron mucho boca en la Convención? La verdad de lo ocurrido
Fotos.

El que se rifa
Sigue cosechando t un fos. Lo que ha hecho y lo que hará en Santiago

Entrevistas
Urzúa Madrid, René Jerez, González, Medariaga hablan sobre política chilena

¿INVADIRA AMERICA?
Un general vaticina que, si Hitler triunfa invadirá América.

Mapas.

Habla Godoy
Entrevistamos a Godoy en su entrenamiento. Se queja de incomprensión.

Juicios de Freud
Freud juzga a los jefes nacistas. Como califica a Goebbels y a Goering.

Ercilla
SOLO $ 1.40

AVISOS ECONOMICOS CLASIFICADOS

¡¡ESTOS SON REGALOS EFECTIVOS!

DE LOS AVISOS ECONOMICOS DE:

"LA NACION" y "VANKA"

(EL DIARIO DE "MEJOR" CIRCULACION)

ROUGE, CREMA, POLVOS.—SOLO 1 PESO LAS MUESTR

¡MILES DE PESOS EN EFECTIVO! – ¡PASAJES A OSORNO! – ¡HOTELES PAGADOS! – ¡TODO GRATIS

Algunas de las personas premiadas

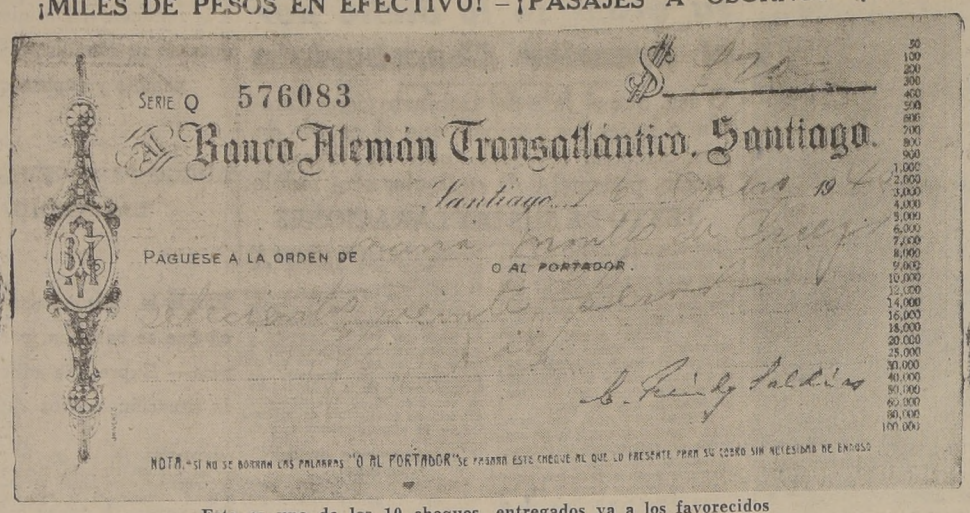

Este es uno de los 10 cheques entregados ya a los favorecidos

Otro grupo de personas premiadas

COLONIAS — TONICOS — PLUMAS — FUENTE — CREMAS — POLVOS — ROUGE — BILLETERAS son algunos de los miles de premios regalados

"VANKA" y "LA NACION"

Vea en "LA NACION" del 15 y 16 de este mes la lista de premiados. Retire sus premios, diariamente, hasta el 15 de Febrero en nuestras oficinas de "Avisos Clasificados" 2.o piso.— Los premiados de Provincias deben enviar $ 5 en estampillas a Casilla 81-D. Santiago. — CONCURSO "VANKA".

Indice de Avisos Económicos Clasificados

1.—Alhajas, monedas y antigüedades.
2.—Automóviles, camiones y vehículos.
3.—Neumáticos, accesorios y garages.
4.—Arriendos buscados.
5.—Arriendos ofrecidos.
—Casas, chalets.
—Departamentos y piezas.
—Locales y oficinas.
6.—Abarrotes, comestibles frutos del país.
7.—Arboles y plantas.
8.—Armas, caza y pesca.
9.—Artículos de escritorio, librería e imprenta.
10.—Aves y animales.
11.—Belleza y peluquería.
12.—Compra y ventas varias.
13.—Deportes, turismo y veraneo
14.—Diversos.
15.—Educación.
16.—Fotografía, cine y útiles cientificos.
17.—Ocupaciones buscadas.
—Empleados.
—Profesionales.
—Domésticos.
—Operarios.
18.—Ocupaciones ofrecidas.
—Empleados.
—Profesionales.
—Domésticos.
—Operarios.
19.—Residencias, Hoteles, Restaurantes.
20.—Materiales de construcción.
21.—Metales y minerales.
22.—Motores, maquinarias y artículos eléctricos.
23.—Máquinas de escribir y coser
24.—Muebles, menajes y artículos sanitarios.
25.—Modas e interés para el hogar.
26.—Mudanzas y transportes.
27.—Negocios e instalaciones, compra y venta.
28.—Objetos y animales perdidos
29.—Personas buscadas.
30.—Préstamos, acciones y bonos.
31.—Productos medicinales.
32.—Propiedades compran.
—Casas, chalets.
—Quintas y sitios.
—Parcelas, chacras, fundos
33.—Propiedades venden.
34.—Propuestas públicas y particulares.
35.—Radios e instrumentos d música.
36.—Remates voluntarios.
37.—Notificaciones y citaciones.
38.—Sastrerías e indumentaria.
39.—Talleres y composturas.
40.—Judiciales.

AGENCIAS
— DE —
"LA NACION"
PARA LA RECEPCION DE AVISOS ECONOMICOS:
SAN DIEGO 1181
Teléf. 76035.
Cigarrería y Camisería "EL RECORD"
FERIA MATADERO N.o 43.
PORTAL EDWARDS 2748.
Cigarrería.
PORTAL EDWARDS 2752.
Cigarrería.
SAN PABLO 3258.
Peluquería.
MAPOCHO 2874.
Peluquería.
PROVIDENCIA 1340.
Pastelería Chile.
IRARRAZAVAL 2897. FRENTE TEATRO HOLLYWOOD
MAULE 1006.
RECOLETA 794.
Peluquería "Paris"
Lavandería.
DOMINICA 335,
Lavandería Higiénica
INDEPENDENCIA 319
Agencia de Empleos
Avisos hasta las 8 P M
En las Agencias se reciben

ACERO
OCHAVADO CUADRADO
REDONDO PARA MINAS
PRECIOS BAJOS
S. SACK
S.or PABLO 1179
MORANDE 817

1.—Alhajas, moneda y antigüedades.

ARGOLLAS ORO, 14 y 18 Kilates, macizas, grabadas, desde $ 96 par. San Diego 780. Relojería Sportman. 31 En.

¡¡¡BRILLANTES JOYAS!!! Oro, plata, monedas, compramos, superando cualquiera oferta. Huérfanos 1121 5 Feb.

¡¡¡ORO, JOYAS, BRILLANTES, platino, plata, monedas antiguas, necesitamos. Pagamos precios increibles!!! Bandera 72. 25 Enero

BOLETOS, JOYAS, BRILLANTES, oro, compro Nueva York 25, costado Club de la Unión. 22 En..

¡¡NOVIOS!! PARA ARGOLLAS Fábrica Sostín. Nueva York 66. Feb. 7

RELOJES VENDE, PAGADEros mensuales, Huérfanos 920, cuarto piso, oficina 409.

BOLETOS AGENCIA DE joyas compro, pagando altos precios. Avenida Bernardo O'Higgins 1017. 22 En.

FABRICA DE RESORTES PARA automóviles y camiones Mario Freitas, Sotomayor 41, Teléfono 92128; cuenta con máquina moderna de precisión, para centrar ruedas de automóviles modernos y camiones. En. 25

SE VENDE CARRETELA APErada. Tratar: Salto 2427. (enero 18

$ 5.500, REALIZO "PONTIAC" cerrado 1929, dos repuestos, flamantes. Riquelme 913.

2.—Automóviles, camiones y vehículos.

ESCUELA DE CHOFERES, profesor autorizado, Luis Miranda. Almirante Barroso 762. 31 enero

VENDO CHASSIS BROCKWAY perfectas condiciones, varios repuestos Julio Bañados 141

S. SACK
FIERRO
SAN PABLO 1179 MORANDE 817

CINCO FLAMANTES NEUMAticos Banda Blanca, 600x16, ocasión. Londres 11.

FORD 29 TURISMO CON 6 RUEdas, 30, vendo. Nataniel 148.

EMPAQUETADURAS, AUTO móviles y motores explosión fabrico. Riquelme 913. 25 enero

CAMION FORD 1938, DOBLE 32x6, cinco toneladas. Excelente. Ocasión. Véndese. Lira 90.

TAPICERO AUTOMOVILES DEsea colocar taller en garage. Atiendo trabajos fuera Santiago. Cochrane 919.—A. Castro.

VENDO ESPLENDIDO DODGE sin intermediarios, verlo y tratar: Valenzuela, Castillo 1515. (enero 19

3.—Neumáticos, accesorios y garages

PERGAMOIDES, TELAS DE capota, huinchas y toda clase artículos tapicería para autos encuentra en Santa Isabel 185. Teléfono 86150. Enero, 19

¡¡VULCANIZACION HAYwood!! Sistema moderno para vulcanizar neumáticos y cámaras: Ejecutamos todo trabajo en goma. Atendido por sus propios dueños, Luci-Ibar. Alonso Ovalle 909. En. 25

NEUMATICOS: 32 x 7, 36 x 8, 34 x 7, de ocasión. Londres 11. 21 En.

5.—Arriendos ofrecidos.

$ 600.— ARRIENDO CASA, Calle Madrid 1185. Del Río, Bandera 552. 17 En.

800 LINDA CASA—QUINTA ESTilo californiano cuatro dormitorios, living, comedor con chimenea, garage, dependencias. 2.600 metros frutales con preciosas sombras. Contrato. Verla 4 a 6. Avda. Macul 3403. Teléfono 86836.

ARRIENDANSE PIEZAS O DEpartamentos con o sin pensión a personas honorables, casa familia. Recoleta 408.

ARRIENDO GRAN CASA confortable. Bella Vista. A familia honorable y solvente, numerosas y amplias habitaciones, gran living, hall, dos toillettes completas, altos interiores con toillette, cómodas dependencias, patio, subterráneo, huerto parrón, gallinero. En perfecto estado de conservación. Una cuadra Escuela de Leyes, próxima Plaza Baquedano. Verla, tratar con su dueño: Bella Vista Nº 0118. De dos de la tarde adelante. 16 Enero.

PIEZAS BALCON CALLE arriéndase. San Diego 357. 19 En.

$ 675, Y $ 825, DOS CASAS nuevas independientes; una en bajos y otra en altos. Tienen cuatro dormitorios y dos toilettes instaladas, hall, comedor, y servicio completo. A cuatro cuadras del centro. Inmediatas Plaza Almagro, Avda. Bulnes. Tratar: Gálvez 408 de 11 a 12 1|2 y de 5 a 7; todos los días menos los domingos.

PROPIETARIA ARRIENDA piezas personas solas. Eleuterio Ramírez 766. 17 En.

SAN ANTONIO 148, PIEZAS sin muebles. (enero 17

PIEZAS, CALLE PORTALES 2855. 18 E.

DEPARTAMENTO COMODO, 3 y 4 piezas, hall, servicio independiente, baño caliente gas disponible, verlo a toda hora. Riquelme 755. 23 E.

7.—Arboles y plantas

CRIADERO SEMILLAS DEL país. Fábrica de maceteros, variedad en almácigos, todo el año. Plantas ornamentales. Mercado Central, Rosa Suazo. 18 En.

ARBOLES FORESTALES, PLANtas, arbustos, tierra hojas, ofrece Criadero Corrial, Alameda esquina Arturo Prat. El vivero está situado al lado. Estación Renca. Enero, 21

8.—Armas, caza y pesca.

ARMERIA "AMERICANA", Chacabuco 11 E. se componen, niquelan y empavonan toda clase de armas. 21 En.

9.—Artículos de escritorio, librería e imprenta.

TIMBRES GOMA RAPIDOS confeccionados maquinaria moderna, establecimiento grabados, "Fernández". Galería Alessandri 15 A. Teléf. 61583. ¡¡No confunda!! "Fernández". 5 May.

PLUMAS FUENTES, LAPICES, encendedores, arreglo. Galería Alessandri 30. 27 E.

TIMBRES DE GOMA Y METAL, grabados en general. Medallas. Insignias. Casa Capot. Merced 864. Of. 43. Enero, 18

11.—Belleza y peluquería.

25 PESOS.
SEÑORITA:
Hágase su permanente con líquido importado: ondas y rizos. Peinados para su rostro. Larga duración, donde los técnicos del peinado:
LAZO VILLACURA.
Puente 562, altos
Reserve hora
25 En.

PERMANENTES AL ACEITE sin electricidad líquidos importados, precio réclame $ 25. Hechas por el mejor permanentista Oscar Aguilera, ex-jefe de la Peluquería Gahh y Chave. Huérfanos 2412 casi esq. Bulnes. (enero 20

PALACIO
DEL
PEINADO
PERMANENTISTAS DE MODA:
Barrientos y Almendras
$ 25.-
Permanentes Modernas
Estilo Europeo
ESTADO 363, 2.o piso.—
Oficina 4.— Telf. 88526

12.—Compra y ventas varias.

VENDO ROMANA 500 KILOS. San Alfonso 22. 4 Feb.

VENDO MOSTRADOR Y ESTante linge. Grajales 2512

13.—Deportes, turismo y veraneo.

RESIDENCIAL ECONOMICA, cerca Casino. Departamento para familia. Nieto 39. Viña. Enero, 19

14.—Diversos

COCINAS CARBON, VENDO A $ 150, hornos a leña, para pan, verlos. Independencia 107. 5 Feb.

DENTADURAS, COMPOSTUras rápidas, precios bajos. Rosas 2059. En. 17

¡¡¡DESAFIO CUALQUIERA campetir maravillosos aciertos!!! Horóscopo Astrológico, numerología lotería, ruleta pesos 20. Numerología lotería, carreras, 10. Fetichescapularios astrológicos, 30. ¡¡¡Apresúrese!!! Pida tos informativos. San Isidro 241. 26 En.

PRIMER SORTEO DEL AÑO. Pesos 93,400, ganados mediado estudio numerológico Horóscopo Astrológico: Ester Miranda, 14345, 20,000; Paulina Casas, 34876, 10,000; Ruperto Albornoz, 07903, 10,000; Rufino Andrade, 22985, 10,000; Catalina Venancio, 05680 5,000; Teresa Elliot, 17516, 5,000; Onofre Riveros, 07016, 5,000; Daniel Méndez, 12799, 5,000; Edmundo Reyes, 18508, 5,000; Clodomiro Torres, 33208, 5,000; Consuelo Recabarren, 12280, 2,000; Lolita Farías, 31517, 2,000. Para convencer incrédulos, facilítanse requeriéndolos, domicilios favorecidos.— Belahurr.

15.—Educación.

APRENDA ESCRITURA MAquina, al tacto, en quince días; enseñanza perfecta, garantida. Cursos rápidos individuales, colectivos: Contabilidad, taquigrafía, redacción, aritmética, ortografía. Solicite prospectos. Instituto de Contabilidad. Fundado 1922. Santo Domingo 1030 (Cerca Puente) Teléfono 69595. 19 Enero.

ACREDITADO INSTITUTO Técnico, nuevo local, Santo Domingo 1307, esquina Teatinos. Cursos vacaciones. Oficinistas. Dactilografía. Telegrafía. Corte onfección. Sombreros. Peluquería. Permanentes. Diplomas. (enero 28

RESIDENCIA UNIVERSITARia Femenina. Avenida España 430 Teléfono 94454. Pensión $ 200, sólo se admiten estudiantes de los primeros años de todas las facultades. En este Pensionado se practica la Religión Católica. Orientación en los estudios. Abierta durante el Verano para bachilleres. Pídan prospectos a la Directora. Enero. 31

APRENDA ESCRITURA MAquina, al tacto, en quince días; enseñanza perfecta, garantida. Cursos rápidos, individuales, colectivos: contabilidad, taquigrafía, redacción, aritmética, ortografía. Solicite prospectos. Instituto de Contabilidad. Fundado 922. Santo Domingo 1030, (Cerca Puente). Teléfono 69595. 20 Ene.

CARTAGENA PLAYA CHICA, Condell 150 casa particular acepta personas honorables, precios módicos. Mercedes de Parga.

CARTAGENA RESIDENCIAL la Playa. Teléfono 37, piezas lavatorios patente, excelente comida, resérvelas anticipadamente. diciembre. rebajado.

VERANIANTES VALPARAISO 15 diario, familia honorable. Tratar: Rosas 1085, Santiago. (enero 21

PAPUDO, ARRIENDO CASA bien amoblada, próxima mar. Informe: Teléfono 45718, de 1 a 8 P. M. (enero 18

NECESITAN VERANEAR 15 días, 3 personas grandes y 2 niños, en campo o playa. Enviar precio a: M. F. C. Casilla 81-D. Santiago.

¡¡¡COCINAS ECONOMICAS!!! Buenas, bonitas, baratas, tiene "Mérida", fabricante. Chacabuco 12. 16 Febrero.

EN RECREO VALPARAISO, vendo casa nueva, cinco dormitorios, hall, salón, comedor, escritorio, baño, cocina, garage, más un departamento independiente, 15x4 metros, jardín linda vista al mar, en $ 90.000. Tratar: Cerro Concilicua. Merlet N.o 16. (enero 26

QUILPUE "VILLA CLOTILDE" El Retiro cerca balneario recibe personas sanas. Enero 28

DOY ARRIENDO CASA CARtagena chacra casi misma Playa Grande principio, cánon bajísimo, pueden veranear 15 personas; chacarería fresca, baño vertiente; temporada enero a 30 abril. Aravena, Huérfanos 1350.

EN VALPARAISO SE ARRIENda cómoda casa amoblada, 8 piezas a 1 cuadra Parque Italia y a una cuadra góndolas Casino. Chacabuco 2216. Teléfono 93147.

CARTAGENA, PLAYA CHICA, residencial Coello, por sus comidas al aceite, seriedad, aseo esmerado, la prefieren familias delicadas. Teléfono 14. Facilidades guardar autos.

RECREO-VIÑA, AVENIDA 18 de Septiembre, Pasaje Vera, Casa A., Teléfono 30743, ofrece regias piezas con pensión. Precios módicos. Dirigirse a Carlos Vergara. Se reparten viandas. 19 En.

CARTAGENA, RESIDENCIAL Estela Suspiro 280. La mejor pensión familiar, cocinase aceite; pescado, marisco, ave, cordero, verduras especiales, precios módicos, antes resolver pensión, véase residencial. Estela Cárdenas.

PAPUDO, ARRIENDO CASA bien amoblada, inmediata playa. Teléf. 45718.

RESIDENCIAL ECONOMICA, cerca Casino. Departamento para familia. Nieto 39. Viña. En. 21

VALPARAISO: RESIDENCIAL Star, Plaza Victoria. Teléfono 5676. Departamentos y piezas para familia. Excelente comida: $ 20 y $ 18 diarios. En. 18

ARRIENDO CASAS AMOBLADas, temporada verano Viña, Valparaíso; precios ocasión. Nicasio Toro. Morandé 291, oficina 40, teléfono 88952.

RESIDENCIAL OXARAN, EN Viña del Mar, anexo de la acreditada Residencial Pfeiffer de Valparaíso, ofrece a Ud. y familia, hermosas habitaciones, excelente comida, garage y comodidades en general. Alvarez 314 esq. Traslaviña. 8 Ene.

CARTAGENA, ARRIENDO CAsita barata. Sto. Domingo 1219.

9 NORTE 796, esq. 1 ORIENTE, chalet esq., living, comedor, toilette visitas, repostero, cocina, 2 piezas empleadas, garage, altos, 3 dormitorios y baño. Canon: $ 3.000 mensuales. Fono 81889. 20 Ene.

¡VERANEANTES! REGIA PIEza con pensión. Dirigirse, C. L. Victoria 2847. Valparaíso.

PAPUDO, ARRIENDO CASA bien amoblada próximo playa Teléfono 45718 Informes de 1 a 8 P. M.

CARTAGENA - RESIDENCIAL Estela, Suspiro 280 cerca Playa chica vista mar; la mejor y más barata pensión, cocínase con aceite; pescado diariamente; cordero, ave, verduras escogidas; diríjase directamente y quedará satisfecho. Estela Cárdenas.

2.800, LLOLLEO, CASA AMOblada, temporada, tres dormitorios, hall, baño, jardín, dependencias. Agustinas 2113.

VIÑA, DEPARTAMENTOS CAlle, piezas, comidas sanas, precios módicos. Alvarez 558.

PLAYA "LAS VENTANAS" casa residencial de altos el rincón, veraneantes serán bien atendidos. Dirigirse a N. Godoy, Las Ventanas.

PAPUDO ARRIENDO CASA bien amoblada próxima playa teléf.45718 informes de 1 a 8 P. M.

AL AMBRE
CAÑERIA
METAL DESPLEGADO
S. SAC
San PABLO
MORANDE

CURSOS RAPIDOS nocturnos, contabilidad, taquigrafía, ortografía, Enseñanza da escritura máquinas dias. Solicite prospectos. Instituto Comercial. Santo 690.

APRENDA INGLES rápidamente, método probabilidad, curso rápido. Anglo - Americano. 1235.

¡¡¡CURSOS Acreditadas Escuelas cas, Profesionales "Pitman" (Primeras Chile. 1914). Oficialmente Gobierno. Sin competencia; visítenos Internado económico. Diplomas ¡¡¡Apresúrese!!! Pida tos informativos. Santo 670. Teléfono 60468.

CURSOS RAPIDOS fía, contabilidad, dactilografía, un mecanografía, confección, sombreros tes. Instituto Comercial mada 358.

¡IMPORTANTE! La Chile de Telegrafía ofrece a la juventud sexos el curso de práctica y teórica. pectos. Bascuñán

16.—Fotografía y útiles cos.

PARA REVELADOS y ampliaciones, Hans Frey. Huérfanos piso.

17.—Ocupaciones cadas.

OFRECESE VITI-VI estudios en Fra años práctica; enseñ bién arboricultura relacionado agricultores recomendaciones honorabilidad y Dirigirse: P. L. J. 2 Santiago.

SE OFRECE JOVEN te, con buena letra quier ocupación, ya rrotes tienda. Dirigcos Macuada 1786, Central.

EMPLEADO PRAC trabajo oficina, botaje y trabajos "Gmo". A. Prat 3018.

S. SAC
FIERRO
REDONDO CUADRADO
SECCION ES
S.r PABLO
MORAN

Presidente del Consejo
HORACIO HEVIA
Director,
CARLOS PRENDEZ SALDIAS
Gerente,
LUIS GAZMURI GATICA

NUESTRO COMERCIO DE EXPORTACION

A juzgar por las informaciones recibidas en el Ministerio de Relaciones Exteriores, los productos exhibidos por Chile en la Exposición de Guatemala, han constituido una sorpresa, se han elogiado como frutos de una producción eminentemente progresista, y han despertado verdadero interés entre los importadores de la nación hermana.

Por mucho que este buen éxito halague nuestro espíritu patrio, no podemos dejar de convenir en que los óptimos resultados, a los que nos hemos ido habituando, porque se han repetido en casi todas las exposiciones a que ha concurrido nuestro país, tienen un valor positivo muy mediocre. Cada dos o tres años, los asistentes a estas grandes ferias de productos elogian nuestros vinos, ponderan nuestros artículos manufacturados, se extrañan del camino recorrido por nuestras industrias, y, a la postre, una vez terminados los festejos oficiales, Chile, con todo el esfuerzo y la iniciativa de sus productores, vuelve a sumirse en el olvido. Y es que, aparte de este factor amnésico, tan natural en el que busca en las exposiciones, más que el interés comercial, un entretenimiento pasajero, falta la propaganda permanente y bien organizada de nuestros competidores.

Por excelentes que sean los muestrarios chilenos que enviamos a estas ferias, nadie piensa en ellos cuando el Cónsul o el agente viajero de firmas extranjeras, día a día a golpear a las puertas de los importadores haciendo una propaganda de las mercaderías que le interés en colocar.

La verdadera forma de conquistar nuevos mercados es, por lo tanto, la exposición periódica de productos, sino la organización a firme de un sistema de ventas que no cese de ponderar la bondad de los artículos y la exigüidad de su precio.

Nuestro servicio consular, aunque sea doloroso confesarlo, no corresponde, en eficiencia, a las ingentes sumas que el Estado gasta anualmente en mantenerlo. Algunas veces, por falta de actividad de nuestros funcionarios, otras, por lenidad de los propios productores, y no pocas, porque la Junta de Exportación no contribuye a la propaganda permanente, el valor que le asignan otros países con mayor práctica en esta clase de transacciones internacionales.

El ideal sería que cada consulado chileno en el extranjero fuera un muestrario siempre abierto al interés del consumo extranjero; que cada funcionario se transformara en un expositor y propagandista acucioso y activo, que supiera vencer la resistencia de los importadores, y aprendiera el difícil arte de superar la propaganda de nuestros competidores.

Es un hecho indiscutible que nuca se ha intentado de manera técnica, despertar el interés por los productos chilenos en otros mercados, a pesar de que cada día se hace más palpable el deseo de los países de América de substituir las importaciones de países lejanos por mercaderías similares del Continente.

El escaso valor de nuestra moneda, la excelencia comprobada de la producción chilena, y los menores costos del transporte, debieran ser factores decisivos para aumentar el volumen de nuestras exportaciones. Si no ha sucedido hasta ahora, es porque tenemos que creer en afirmar que carecemos, por condición racial, de persistencia, de la constancia y de los métodos activos que emplean otras naciones para infiltrar sus productos en los mercados del exterior.

De ahí que no nos sintamos sino halagados parcialmente con el buen éxito del pabellón de Chile en la Exposición de Guatemala. Pero los pueblos no viven de estos orgullos pasajeros. Las divisas no se obtienen con aplausos espaciados cada tres o cuatro años. Se obtienen organizando seccionales de exhibición y de venta, planeando programas acuciosamente estudiados y fomentando racionalmente la producción, conforme a estadísticas de consumo en el exterior. Y el desideratum debemos llegar, si deseamos el resurgimiento industrial y comercial de Chile, y como solución inmediata, el incremento de nuestra riqueza pública y privada.

Empréstito municipal

grandes ciudades no fruto ni consecuencia anhelos de una sola ción. Se han formado de prolongados escolectivos, y su herimiento es el resultado larga y perseverante Muchas veces los encontrados, y la poorma, que suele ser el fasto encuentro con dad, han detenido las bles e inspiradas emy han hecho abormejores propósitos. el barón de Haussa propuso, con energía rancia, embellecer el París con innovacioa muchos parecieron miles, tuvo que lunamente en contra cios prejuicios y de mezquindades Las reformas de upendo innovador una enorme sumillones de esa época, gran deuda que cubriendo sucesivaa y otra generala bella capital de El gran Prefecto no desmayó ante oposición, y ha lihombre a la más bedades del mun-

entre nosotros, la de que los Munieben realizar las urbanismo y de miento con sus reinarios. Hay una de temor mezquino lo que sea concentajas que nunal Fisco, y la de empréstitos encontrado hecho malolables emeneralmente, tenecimiento de que toda obra de adelanto debe realizarse con las migajas de presupuestos exiguos, los que apenas alcanzan de ordinario para cubrir los sueldos del personal, los gastos de aseo y el valor de la luz.

Es necesario reaccionar en contra de este falso principio, tan arraigado en la conciencia pública. Es preciso reconocer que las obras de embellecimiento urbano y de progreso social no son realizables por los hombres de una sola generación, y que forzosamente deben contribuir a su gestación todos aquellos que van a usufructuar de ellas en el futuro. Las más grandes capitales del orbe, aquellas que se citan como ejemplo de urbanización estética, tienen constantemente inmensas deudas que van cubriendo, sin protesta, sucesivas administraciones. Una de las más altas cifras de deuda municipal posee la Municipalidad de Buenos Aires, pues a nadie ha podido ocurrírsele que iba a convertirse la capital argentina en una de las más bellas ciudades latinas, sin los recursos necesarios. En igual caso está París, cuya formidable deuda inicial sirviera al barón de Haussman para convertirla en la admiración de cuantos la visitan.

Merece, pues, ser considerado como un acto de innegable trascendencia para el porvenir siempre inestable de nuestra capital, el acuerdo reciente adoptado por la Corporación en el sentido de solicitar del Gobierno que envíe al Congreso un proyecto de ley que la autorice para contratar un empréstito de 80 millones de pesos, con el objeto de realizar los puntos contemplados en el programa del IV Centenario, y con el fin de dar término definitivo a un bien meditado plan de hermoseamiento. Los fondos necesarios están ya contemplados, en principio, en la denominada Ley Faivovich, la que presenta la mejor forma de financiar el proyecto solicitado.

Es de creer que el Supremo Gobierno no habrá de poner tropiezos a una obra de tanta significación, y que, por el contrario, arbitrará todos los medios posibles para dar realidad tangible a propósitos tan dignos de ser celebrados.

De Enrique Zañartu Prieto

POR BUEN RUMBO

La prensa ha dado la noticia de que el señor Ministro de Hacienda, don Pedro Enrique Alfonso, tiene el propósito de rebajar los intereses, mediante un Proyecto de Ley que el Ejecutivo enviará al Congreso y por disposiciones administrativas, valiéndose de la facultad que tiene el Banco Central para fijar la tasa de descuento y redescuento de sus operaciones.

Es tan amplio el campo de acción de un Banco Central, principalmente en los días que corren — en que la moneda metálica ha desaparecido de la circulación — que bastaría que el criterio que anima al señor Ministro de Hacienda fuese compartido por la dirección del Banco, para que en el hecho se rebajaran los intereses, tanto más cuanto es imperativo que lo sean para permitir el desenvolvimiento de la producción, alzas drásticas de salarios y cobro de contribuciones, para la mantención de la maquinaria administrativa.

No hay argumento alguno concreto que pueda hacerse en contra de esta medida y de la expansión del crédito, que es su complemento; pero en cambio, existe una abundante literatura de divagaciones y de seudas leyes económicas que entre nosotros han tenido fuerza tal, que, desde hace más de medio siglo, vienen impidiendo la adopción de medidas tomadas en todos los países económicamente bien organizados y que el nuestro, más que otros, las requería con gran urgencia, y que hoy, que estamos al borde de una crisis, las necesita más que nunca.

No peligra, pues, la reforma propuesta — que junto con la expansión del crédito debió ser el cimiento sólido del primer Gobierno frentista — por las razones concretas que puedan impugnarla; peligra, por la objeción de apariencia científica, con pretensiones de prudencia y ribetes de seriedad, que tanto prestigio consigue en la opinión en nuestro país, llegando a hacer más prosélitos a hombres inteligentes y bien intencionados, quienes, cada vez que se habla de estas cosas, toman con devoción uno de los sostenes del Palio en que se cobija lo que ellos creen el Arca Santa de los principios básicos de la economía política. A uno de esos escritores se debe, seguramente, el artículo titulado: "Rebaja de la Tasa del Interés", que aparecio en la página editorial de "El Mercurio" el 12 del corriente mes, a propósito del proyecto del señor Alfonso.

Creo útil analizar algunas de las ideas contenidas en dos o tres de sus párrafos.

Dice el articulista:

"Nadie ignora que, en Chile, como en todos los países donde los capitales escasean, el alquiler del dinero resulta relativamente subido y que ello entraña un estorbo más para el desenvolvimiento de la producción".

En el párrafo anterior se repite uno de los principios fundamentalmente falsos de la escuela económica ortodoxa, o sea, que los países viven del crédito que se deriva de los capitales formados de antemano por el trabajo y el ahorro. Si así fuera, las naciones nuevas estarían condenadas eternamente a ser factorías de los países con larga vida, que son los únicos que cuentan con inmensos capitales, que destinan a comprar las riquezas naturales donde se encuentren sobre la tierra.

Este principio, en apariencia tan sencillo, que ha predominado, con una inconsciencia lamentable, en universidades, escuelas y colegios, es, precisamente, el culpable de que el salitre, el cobre, el fierro, el bórax, las fuerzas hidráulicas, las más lucrativas industrias, el comercio, etc., sean extranjeros.

Lo original, lo estupendo, me atrevería a decir, es que en la práctica vemos a diario que el Banco Central, contra un Pagaré o Letra, que están muy lejos de ser riqueza creada, emite una cantidad determinada de billetes que entran a circulación, para ser prestados de nuevo, repitiéndose esta operación entre diez y veinticinco veces en el año, según sea la velocidad del dinero.

Esa moneda, que los ortodoxos no objetan, sería, sin embargo, el origen, según su doctrina, de un crédito bastardo, crédito que en su monto y beneficios a la humanidad, es mucho más apreciable que el único crédito que ellos aceptan como legítimo.

Es, pues, evidente que "en Chile, como en todos los países donde los capitales escasean", no es esta una razón para que no se pueda hacer una política de amplia expansión del crédito y de intereses bajos.

En otro de los párrafos se dice:

"Dentro de una política de fomento de las actividades productivas, cabe, pues, una acción dirigida a obtener el abaratamiento del crédito, si bien la rebaja de la tasa del interés, principalmente bancario, queda subordinada a una serie de factores que se precisa estudiar con mucho cuidado, para evitar que cualquiera solución precipitada pudiera acarrear mayores males que los que se trata de corregir".

Es una lástima que no se haya citado uno solo de los factores de "la serie" a que se refiere el articulista; porque en el estudio de los problemas económicos no caben vaguedades; la producción, la repartición, la circulación y el consumo de las riquezas, son acciones perfectamente concretas, y todas las que de ella se derivan, también lo son; en consecuencia, carecen en absoluto de valor las frases sin sentido real.

Aunque lo anterior me dispensaría de ahondar más en las ideas que traducen las líneas transcritas, quiero hacer presente que no existe uno solo de los peligros de "producir mayores males que los que se trata de corregir", que se supone podría ocasionar un abaratamiento del crédito.

No se ven sino ventajas en que el crédito que, como ya hemos visto puede ser ampliamente dispensado por el Banco Central, tenga en los distintos factores económicos una proporción equitativa en vez de aduearse, como hoy sucede, de la mayor parte de la utilidad de la producción y del comercio, en algunos casos, y de impedirlos en otros, pues el valor del capital en giro es prestado a tan alto interés, que impide las actividades económicas.

Podrá producir daño a tal o cual institución particular de crédito; pero, creemos que las utilidades de éstas no pueden, como ha sucedido hasta ahora, prevalecer sobre la conveniencia nacional. Son infinitamente más respetables el bienestar de los asalariados, de los empleados, y el desenvolvimiento del país, que las ganancias de algunas instituciones de crédito mal dirigidas.

Digo mal dirigidas, porque las que lo están bien, se beneficiarán con la rebaja del interés, que multiplica las operaciones a lo infinito.

Para terminar, me referiré a un tercer acápite del artículo que analizo. Dice así:

"Por eso mismo y comprendiendo que cualquiera rebaja importa un sacrificio para esas instituciones intermediarias entre el inversionista y el crediticio, es que el Ministro de Hacienda orienta sus estudios en el sentido de lograr que se estimule el uso de los depósitos bancarios y el empleo del cheque que da elasticidad al circulante y hace posible duplicar o triplicar el valor de los servicios que presta el numerario".

Me parece un error sostener, como dije antes, que la rebaja del interés "importe un sacrificio" para las instituciones de crédito bien dirigidas y, también, creo que sea una equivocación pensar que las demás medidas tomadas por el señor Ministro, tengan por objeto salvaguardiar el interés de tales instituciones, y no procurar una mayor expansión del crédito.

Me sería fácil demostrar la afirmación anterior; pero, prefiero hacerlo, andando los días, cuando vuelva a contar con la benévola acogida de LA NACION, para tratar el problema de la rebaja del interés y la expansión del crédito, y algunas otras ideas de la misma cuestión, que estimo oportuno vulgarizar.

A pesar de mi deseo de no alargar este artículo, no habré de terminarlo sin manifestar mi profunda satisfacción por la inteligente iniciativa del señor Ministro de Hacienda.

Muchos errores habrá cometido el Gobierno del Frente Popular, todos los Gobiernos los cometen; pero, el mayor de ellos, el que lo habría hecho zozobrar, sin lugar a dudas, habría sido el insistir en el rumbo ortodoxo inicial dado a la gestión económico - financiero - monetaria, rumbo que desde hace ya más de un decenio, han repudiado hasta los países que fueron la cuna de la escuela liberal económica.

E. Z. P.

Colicheu, enero 14 de 1940.

Sobre política carbonera

El señor Ministro de Fomento ha dado a la publicidad una carta suya en que refuta conceptos emitidos editorialmente por este diario, sobre las observaciones hechas por la Sociedad Nacional de Minería al proyecto de crear una Empresa o Central Carbonífera del Estado.

De los términos de dicha carta se deduce que puede haber existido tanta incomprensión de las finalidades del proyecto en nuestro editorial, como del espíritu del artículo en la comunicación del señor Ministro.

Hay que dejar primeramente establecido que, más que al articulado del proyecto, que aún no hemos comentado, las observaciones en cuestión se referían a las objeciones de la Sociedad Nacional de Minería y a la respuesta que les dió el Ministro de Fomento en su nota del 8 del presente.

En ningún momento ni en ninguna parte del artículo se ha atacado la iniciativa del Estado para aumentar la producción de carbón, hoy insuficiente para el consumo del país, ya sea explotando nuevos yacimientos carboníferos, ya prestando ayuda económica a las iniciativas particulares que la soliciten, y que la merezcan.

Por el contrario, en diversos acápites del artículo que el señor Ministro contesta con una exaltación desproporcionada, se aplaude esta intervención gubernativa que vendrá a regularizar la grave situación creada a la industria y a los servicios públicos por la insuficiencia de nuestra producción.

Lo que la réplica ministerial censura en el artículo, tal vez por falta de una debida conprensión, es el deseo de evitar equívocos que, más que del texto del proyecto, parecen derivarse del cambio de comunicaciones sobre su contenido; y que algún día pudieran invocarse como historia de la Ley.

Ni la Sociedad Nacional de Minería, ni este diario, podrían atacar la plausible iniciativa del Gobierno; pero hay el deseo de evitar en su realización dos peligros; una posible y arbitraria intervención estatal en las actuales empresas carboníferas, a las cuales se debe la creación de esta industria, y una ruinosa concesión de ayuda a negocios carboneros de discutible bondad.

La respuesta del señor Ministro, aunque un tanto áspera, desvanece estos temores; con lo cual esta incidencia habrá tenido el innegable mérito de haber servido a la buena marcha del proyecto y a la eliminación de suspicacias a su alrededor.

La Medicina Legal en Hungría

V

De gran importancia fueron en Hungría los años 1880 y 81, porque en esas fechas se suministró a la Cátedra de Medicina Legal el material necesario para la enseñanza y la investigación, a modo de instituto de investigación y difusión de dicha especialidad.

Después de una verdadera lucha precedida de "repetidos e infructuosos ensayos", el profesor del ramo en Budapest consiguió cierto material que le proporcionó el Tribunal Real, y poco después, algunos cadáveres de los recogidos por la Policía de esa capital. Para ello, se celebró un contrato entre el Ministerio del Culto y el de Justicia.

De igual manera se pudo conseguir material de cadáveres de la Policía, es decir, por medio de otro contrato, celebrado con los mismos Ministros nombrados, de modo que el profesor de Medicina Legal procedía oficialmente como autopsiador de la misma Policía, y sus dos asistentes o ayudantes de la Cátedra procedían, también, como autopsiadores reemplazantes suyos.

Algunos años más tarde, cuando la vigilancia de la capital, hecha por la Policía Municipal, se extendió más allá de los suburbios, se procedió a otro convenio que permitió facilitar cadáveres de los suburbios al profesor, pero con la condición expresa de que el despacho de informes se hiciera en igual forma que con los otros.

Estas investigaciones ampliaron las experiencias del personal del Instituto, aparte del material para la enseñanza que se aumentó con preparaciones anátomo-policiales, fotografías, útiles y objetos para la Cátedra.

En los delitos y accidentes de los suburbios, y más allá de ellos, se constataron casos nuevos y extraordinarios hasta entonces en la ciudad, como envenenamientos con vegetales, formas de abortos, lesiones con instrumentos agrícolas, etc.

Además, esta práctica aseguró, aunque en forma modesta, una pequeña mayor renta y estímulo para el personal de peritos, lo cual el mismo profesor Kenyeres, como su predecesor, aceptó voluntariamente, situación que desgraciadamente no se cumplió siempre por falta de los pagos respectivos, siendo éste el motivo principal de que hoy no se cuente con todo ese material de mayor experiencia con que se contó al principio.

Gracias a esos convenios, la Cátedra había llegado a contar con 632 autopsias en 1882, y algunas más después, y también con algunos exámenes periciales practicados en vivos.

Con la explicación recién dada, se notó luego una disminución apreciable en el número de investigaciones en los vivos, hasta que fueron suprimidas por completo para la enseñanza.

Actualmente, nos decía el profesor Kenyeres en nuestro último viaje, los encargados de estas investigaciones e informes, son los médicos legistas y los de Cárcel, los cuales no están en la planta de la Cátedra. Así es que la Cátedra interviene sólo en limitadas autopsias judiciales y policiales e investigaciones de laboratorio, a pesar de que agregaba: "Según mis conocimientos, a excepción de la Universidad de Viena, ninguna otra cátedra de Medicina Legal cuenta con mayor material que la nuestra, gracias a la importante correlación entre nosotros y el Tribunal de Budapest".

El material de que dispone la Cátedra de Medicina Legal de Budapest puede aprovecharse, con el exclusivo objeto de investigación y de enseñanza, sin que haya habido dificultades con las autoridades, gracias también a la limitación con las pericias, ajenas a la enseñanza.

Los estudiantes de Medicina Legal inscritos, así como los candidatos al examen de Médico Legista, tienen entradas a las salas de autopsias, con excepción de determinados casos, en que el mismo jefe de la Sección de la Autoridad estima procedente su ausencia.

Las cadáveres más utilizados para la enseñanza son los llevados allí por la Policía: muertes súbitas y crímenes extraños del bajo pueblo y alrededores.

Por liberalidad prudente de las autoridades policiales, se suelen ordenar, también, autopsias a gran número de suicidas —sobre todo después de la Gran Guerra — cuando las familias no se oponen a ello. Otras veces son las familias, y aun los mismos extintos los que se interesan por las autopsias con fines de investigación y enseñanzas científicas.

El personal de investigación y enseñanza de la Universidad se compone del profesor, un ayudante, un practicante y un mozo. Todo el resto del personal del Instituto de Medicina Legal pertenece a las autoridades judiciales y policiales de Budapest, incluyendo entre ellos al profesor de la Cátedra como perito.

Otras universidades, como la de Debreczen, fundada en 1912, posee para la Cátedra de Medicina Legal, un instituto propio, como en Buenos Aires, tan completo en sus planos y dotación, que puede considerarse realmente un modelo en su género. Es al profesor de Anatomía Patológica, doctor Orsos, a quien corresponde la ideación y ejecución de tan grande obra técnica. Allí no sólo se dicta cátedra para los estudiantes médicos, sino también para los de leyes y juristas.

En la Universidad de Pozsony se hacía la enseñanza de la Medicina Legal como una dependencia de otros ramos, la Anatomía Patológica, Psiquiatría, etc.

Con la ocupación que sufrió Hungría de una parte de su territorio, se perdieron para ese país las Universidades de Pozsony y Kolozvar, siendo ésta una pérdida doblemente dolorosa para nuestro profesor amigo, doctor Kenyeres, que había trabajado allí pacientemente durante 21 años en medio de un círculo de queridos discípulos y durante los más felices años de su vida, en el lugar de "Los Siete Castillos", lugar que por su cultura recibió el nombre de Pequeña Atenas.

Dr. ALBERTO BENITEZ S.

La zona de seguridad

Con ocasión de la Conferencia Interamericana de Neutralidad que se celebra en la capital del Brasil, se han suscitado nuevamente las opiniones sobre la faja de mar neutralizada de 300 millas, medidas desde la costa, y a la que prestaron su aprobación en términos generales las 21 Repúblicas del Continente, reunidas en septiembre-octubre del año próximo pasado en Panamá.

El principal objeto de este acuerdo lo constituye el proporcionar al comercio marítimo americano garantías de protección y seguridad a la navegación por las aguas comprendidas dentro de sus límites. Los derechos de inviolabilidad de la zona se hacen extensivos a las naves beligerantes sitas o en tránsito en ella, pues sin esta exigencia desaparecería la razón que ha movido a crearla.

Se establecieron también complementariamente las sanciones para el caso de infringirse con hostilidades marítimas las aguas protegidas de América en la siguiente disposición: "...las naves beligerantes que hayan cometido actos de guerra dentro de la zona de seguridad no podrán tomar provisiones ni reparar sus averías". Se trata, pues, de sanciones más bien pasivas.

El respeto de la zona de neutralidad depende, en la realidad, de las fuerzas navales con que los respectivos países puedan mantener la soberanía en sus mares.

En reciente declaración, el señor Charles Fenwick, delegado por los E. E. U. U. de N. A. a la Conf. de Neutralidad de Río de Janeiro, expresa: "Me parece que la zona de neutralidad está ampliamente justificada. Si la declaración de Panamá va más allá de las prácticas del Derecho Internacional, también lo hacen las prácticas de los beligerantes, contra las cuales va dirigida". En otra parte de la entrevista concedida a la U. P. hace presente lo anticuado del límite de las 3 millas.

El representante norteamericano no hace con esto sino confirmar la franqueza y lealtad que caracteriza la política del Presidente de su nacionalidad.

El mar territorial que el año 1703 Bynkershoeck señala en 3 millas (5.556m.) tiene su fundamento en que hasta esta distancia podía hacerse efectivo el imperio desde la costa, de acuerdo con el máximo alcance de una pieza de artillería en ese entonces. Las aguas jurisdiccionales de 3 millas no han sido reconocidas en tratado o convenio alguno, ni tampoco se hace referencia a ellas en las Convenciones XII y XIII sobre neutralidad marítima de La Haya.

Las naciones europeas, casi sin excepción, han ampliado sus litorales marinos. Gran Bretaña, con condiciones geográficas desfavorables dada su proximidad con las costas de Francia, Bélgica y Holanda, fija en 12 millas su mar jurisdiccional; Francia extiende sus derechos hasta 20 millas; Argentina, una o cuatro leguas marinas. En Chile, el art. 593 del C. Civil contiene una disposición semejante a la de la Rep. Argentina: Mar adyacente, una lagua marina; seguridad del país y ejercicio de policía, cuatro leguas marinas. Este artículo ha quedado tácitamente derogado por la resolución de Panamá.

La nave mercante alemana "Düsseldorf" hecha presa por un crucero beligerante, estaba en aguas chilenas, de acuerdo con nuestra ley, al tiempo del acto hostil.

Es de observar que los países centro y sudamericanos carecen de una flota de guerra del poderío y tonelaje de la norteamericana para el ejercicio de una vigilancia efectiva en los mares bajo su protección, ampliados en la forma que se ha establecido en la Conf. de Panamá. Existe, sí, un fuerte espíritu de solidaridad y armonía americanos, que en todo momento deben tener presentes los delegados reunidos en Río de Janeiro.

La posición de la Cancillería chilena, a este respecto, ha sido bastante acertada. En Panamá, Chile sostuvo una ponencia en el sentido de que la zona de seguridad fuese menos extendida. Es muy explicable la tesis sustentada por nuestro Ministerio, considerando que a la marina de guerra de los países latinoamericanos, muy distante, como decíamos, de la eficacia y potencialidad de la de Norteamérica, se le hace muy difícil y punto menos que imposible de realizar, el patrullaje y vigilancia efectivos de las 300 millas.

Nuestro Gobierno, consecuente con la línea que se ha trazado, de un amplio intercambio en el aspecto económico y social entre los diferentes Estados de América, respondiendo por intermedio del M. de R. R. E. E. a la consulta formulada por el señor Summer Welles, Subsecretario del Dpto. de Estado, expresaba la buena disposición de Chile para todo aquello que favoreciera las relaciones recíprocas entre ellos y recomendaba la acción conjunta en las soluciones que dicen relación con la guerra europea.

Es de desear que los países americanos continúen en un buen entendimiento y en la colaboración para sus comunes intereses. La Conferencia de Río de Janeiro es un paso americanista y en ella debe obtenerse la cristalización de parte de los sanos propósitos hacia una política de buena vecindad, a la que coopera con entusiasmo el Presidente señor F. D. Roosevelt.

ERNESTO SOBRINO S.

PRESIDENTE DE CORPORACION DE VENTAS DEL SALITRE FUE ELEGIDO DON PEDRO E. ALFONSO

Ayer se reunió el Directorio de la Corporación de Ventas del Salitre y Yodo de Chile con asistencia de todos sus miembros.

Por unanimidad, se eligió Presidente, por un período de cuatro años, al Ministro de Hacienda don Pedro Enrique Alfonso.

En la misma sesión, fueron reelegidos Vice-presidentes Ejecutivos, por un período de tres años, los señores Joaquín Irarrázaval y Luis Alamos Barros.

PRESIDENTE DEL PARTIDO RADICAL SE ENTREVISTO CON EL M. DEL INTERIOR

En la mañana de ayer se entrevistó con el Ministro del Interior, el presidente del Partido Radical, senador don Florencio Durán, a fin de tratar sobre asuntos de carácter político, en especial con los que se relacionan con la colectividad que preside.

En esta entrevista se trató, también, sobre la designación del futuro Intendente de la Provincia de Osorno, cuya creación ha sido ya aprobada por el Congreso Nacional.

EL DEPARTAMENTO DE COOPERATIVAS AGRICOLAS

Promulgada la Ley N.o 6382, que crea las Cooperativas de Pequeños Agricultores, entró en funciones el Departamento de Cooperativas de la Caja de Crédito Agrario, que tiene por objeto:

1.o Divulgar y aplicar la Ley N.o 6382 y sus Reglamentos General y Especial;

2.o Organizar y controlar en el país las Cooperativas de Pequeños Agricultores;

3.o Administrar los fondos que la Ley destina para los créditos, que debe otorgar y controlar el mismo Departamento; y

4.o Establecer el funcionamiento exacto y la disciplina que deben imperar en la cooperación agrícola, en la forma que la Ley regula, dándole carácter regionalista y proponiendo las modalidades legales y reglamentarias, necesarias al progreso y futuro de este movimiento económico.

Hasta el presente, el Departamento de Cooperativas de la Caja de Crédito Agrario ha realizado dos obras trascendentales. La primera de ellas es la confección del Reglamento General de la Ley, dictado por S. E. el Presidente de la República el 6 de septiembre de 1939.

Y porteriormente, su actividad incesante la ha continuado llevando a la práctica los dos primeros postulados de su significación orgánica, puntualizados al comienzo, teniendo en organización actual a 125 Cooperativas de Pequeños Agricultores a lo largo del territorio, algunas de ellas con personalidad jurídica concedida por el Supremo Gobierno.

También ha confeccionado el Reglamento Especial que establece las normas para el otorgamiento de los créditos.

La magnitud de esta labor ha merecido honrosísima mención en el Mensaje que S. E. el Presidente de la República dirigió recientemente al país con motivo de cumplir un año al frente de la Administración del Estado.

Por lo demás, el Departamento de Cooperativas de Pequeños Agricultores ha tenido el mérito de sortear todas las dificultades inherentes a sus objetivos, que por incomprensión, intereses pequeños o por inocente adhesión a extraños errores, se han cruzado en su camino, que es histórico, y que llevará a la unificación de fundamentales intereses agropecuarios, para obtener del suelo pobre y de medios escasos o inclementes, el bienestar económico interno, y para contribuir a hacer respetable a nuestra patria en el concierto de los países americanos.

La Caja de Crédito Agrario, que realiza su labor en beneficio de la riqueza colectiva nacional, con justicia se siente orgullosa de poder exhibir ante el país el éxito superior a todas las previsiones que está alcanzando su sistema de crédito abundante y barato, por intermedio de este Departamento de Cooperativas.

P.

ACCIDENTES DEL TRANSITO

Día a día se producen en las calles de nuestra capital, graves accidentes del tránsito. Campañas sostenidas de prensa no han dado el resultado que se esperaba, y los accidentes se suceden en forma que la población se encuentra seriamente alarmada. Los conductores de vehículos motorizados apenas si se ciñen a los reglamentos. Cada cual parece tener uno para su uso personal y exclusivo, y, lo que es peor, las sanciones que se aplican no están a la altura de las desgracias que provocan y de los perjuicios que irrogan estos malos conductores.

Si existen reglamentos severos, ellos deben ser aplicados sin contemplaciones. Ahora bien, si esos reglamentos no bastan, porque son demasiado ineficaces o no sirven para los casos especiales de infracciones, es necesario dictar nuevos, en consonancia con la falta de humanidad de estos verdaderos victimarios que a todas horas del día ponen en peligro, con su imprudencia y su desatino, la vida de los pobladores.

Tanto en los caminos de acceso a la capital, como en las calles de la ciudad, los autos conducidos a gran velocidad ocasionan víctimas innumerables. Y como parece ser que cada chofer de esos que pierden la razón cuando manejan, posee un gran caudal de argumentos para su defensa, ocurre que las sanciones que les aplican son insignificantes, y propensas, por lo mismo, a las fatales reincidencias.

Consideramos de urgencia, poner remedio rápido y severo a estos desmanes diarios de los conductores de automóviles y otros vehículos motorizados. La decencia mínima que una ciudad civilizada debe ostentar, en sus calles, no puede ser atropellada por estos irresponsables a los cuales debe perseguirse y castigarse con máximo rigor.

ARMANDO SOLANO

Se encuentra entre nosotros, enviado por el Gobierno de Colombia, como Consejero de la Embajada en Santiago, el distinguido escritor Armando Solano. Ya conocíamos la personalidad de este escritor, ilustre por muchos conceptos. Conocíamos su bello ensayo sobre la "Melancolía Indígena" y sus ensayos de interpretación de las generaciones colombianas, y habíamos podido apreciar su vasta cultura y su dominio de las ideas.

La figura de Solano tiene relieves excepcionales en su patria, donde goza de un sólido prestigio. En la redacción del diario "El Tiempo", en la que sirvió por muchos años, dejó huellas bien profundas de su labor diaria. Solano no fué allí el periodista de una hora, sino el escritor que barajaba con agilidad, y con seguro dominio, los temas más complejos de la realidad colombiana, y en aquellos artículos escritos en una prosa plástica y correctísima, podía seguirse la trayectoria de un temperamento dúctil y poderoso de observador y de ideólogo.

El Gobierno del Presidente Santos le ha enviado a nuestro país en un cargo que no sólo enaltece su condición de escritor, sino que habrá de ser grato al hombre de sólida cultura que hay en él. El rico florecimiento intelectual de Colombia en esta hora de renovación de su política, constituye para nosotros la esperanza de intercambio de manifestaciones culturales provechoso en todo sentido para ambos países. Armando Solano es una pupila y es también un espíritu generoso y penetrante. Se le conoce aquí y se le estima. Y por lo mismo, su labor de acercamiento intelectual entre ambas repúblicas se verá facilitada por las vinculaciones que desde luego se forman con la sola presencia de hombres de letras de tan valiosa significación, como Armando Solano.

M.

EN LA MAÑANA DE HOY LLEGA A SANTIAGO EL MINISTRO DE DEFENSA

Por el tren directo de Puerto Montt llegará en la mañana de hoy a esta capital el Ministro de Defensa Nacional, señor Alfredo Duhalde Vásquez.

El señor Duhalde permaneció algunos días en Osorno y Río Bueno, atendiendo asuntos particulares.

SECRETARIO JEFE DE LA PRESIDENCIA PARTIO AYER A VIÑA DEL MAR

En la tarde de ayer se dirigió a Viña del Mar, el Secretario-Jefe de la Presidencia de la República, don Humberto Aguirre Doolan, llevando el despacho de los distintos Ministerios para la firma del Excmo. señor don Pedro Aguirre Cerda.

El señor Aguirre Doolan regresará a Santiago a la capital.

PAPELES PINTADOS!

PAPELERIA BONOMO, Nueva York N.o 11.
Acaba de recibir el más novedoso surtido de papeles importados y nacionales, a los precios más económicos.

JOVEN ACTIVO PRACTICO organización ventas a crédito, mostrador, cobranzas, oficina o administraciones cualquier ramo comercial. Informes y amplias garantías. Ofrécese: C. Demuth.— Correo Central.

OFRECESE EMPLEADO JOven con práctica en abarrotes o cualquiera otra ocupación análoga en el comercio. Buenos antecedentes. — A. C. L.— Correo Central.

PRACTICO EN FARMACIA, con carnet auxiliar se ofrece.— Dalvas. Santo Domingo 1081, oficina 19.

INVESTIGACIONES PRIVADas. Informaciones comerciales atiende "Yosdan". Santo Domingo 1081.

UNION EMPLEADOS, SANTO Domingo 1081, oficina 19, ofrece al comercio toda clase de personal particular. Servicio enteramente gratuito.

JADINERO DE PROFESION, italiano, con capacidad en todo arreglo y hacer de nuevo jardines, se ofrece con puertas adentro; hombre solo sin vicios. Zañartu 1095. Teléfono 81390.

SE OFRECE UN JOVEN DE 19 años para toda clase de trabajo, con muy buenas recomendaciones. Tratar: Avenida La Paz 687. 3.er piso.—L. Cortés.

18.–Ocupaciones ofrecidas.

–Empleados.

DOS JOVENES CON CONOcimientos de Contabilidad, dactilografía y buna caligrafía se necesitan. Dirigirse por escrito, acompañando referencias a casilla 2767.

CONTADOR ROBERTO SANchez, Tomás Echeverría 1324, Teléfono 83222. Contabilidades atrasadas. Balances, Liquidaciones, Declaraciones de Renta, Contabilidades agrícolas, profesionales y comerciales en general. 30 E.

–Domésticos.

SEÑORA, LOCAL MEJORES empleadas, pidalas. San Ignacio 1248.

EMPLEADA PARA COCINA, NEcesito. Puente 638. En. 19

NECESITO MOZO PARA aseo. Tocornal 652. (enero 18

COCINERA COMPETENTE, buen sueldo, necesito. Monjitas 743. (enero 17

EMPLEDA PIEZAS, RECOmendada, buen sueldo, viaje Viña, necesitase. Monjitas 743. (enero 17

NECESITO COCINERA, SANto Domingo 3699. 18 E.

NISITO 12 AÑOS NECESITO veinte pesos semanal. Meiggs 15.

–Operarios.

AYUDANTES AVANZADOS electro-mecánicos, buenas recomendaciones, necesitase. Dardignac 165.

NECESITO FORRADORAS Y cosedora de cajas de cartón. Cochrane 1329.

NECESITAMOS BUENAS aparadoras calzado plantilla. Gálvez 1043.

COMPOSTURERAS DE OBRA grande que hayan trabajado en buena sastrería, se necesitan. Sociedad Cooperativa Militar. Huérfanos 1590.

NECESITO APARADORAS Libertad 634.

SE NECESITA APLANCHAdor máquina Hoffmann. Tintorería San Francisco 435. 17 En.

SE NECESITAN APLANCHAdoras. Tintorería San Francisco 435. 17 E.

SE NECESITAN AYUDANTAS vestoneras adelantadas, Tocornal 423.

NECESITO BUENA PREPARAdora en sombrero; buen sueldo; trabajo todo el año. Pasaje Matte N.o 77.

NECESITO PLANCHADORAS de Camisas y Ropa de doblez y Lavanderas. La Franco Española. Huérfanos 2674.

No dude Ud. que el mejor Techo de todos sus similares es
MORELIT.
Tiene la garantía de ser fabricado por la Gran Fábrica de Persianas de Angel Morell.
Se remite contra reembolso. Para pedidos ANGEL MORELL, Blanco Encalada y Vergara.

SE NECESITAN AYUDANTAS que sepan ojalar. Independencia N.o 2337.

COSTURERA OVERLOK PAra ropa interior de jersey y rematadora muy competente, necesitanse. Vicuña Mackenna 143. 17 Enero

NECESITO BUEN MUEBLISTA. Rivera 1483.

PEINADORA, NECESITO. PEluquería S. Westman. Merced 770, of. 1.

NECESITAMOS COSTUEROS (AS) y costureros (AS), botoneros (AS), para confección de hombres. Huérfanos 1112, tercer piso. Oficina C. (enero 17

NINAS PARA BOBINAR HILO, necesito. Dávila 670. (enero 17

FABRICA CALZADO, DEScarnadora cuero competente, necesito. Gorbea 2860. (enero 18

NECESITO SACADOR DE puntera, corredor de fierro (rematador). Libertad 634. (enero 18

19.–Residenciales, hoteles, restaurantes.

RESIDENCIAL EXTRANJERA. Delicias 1520. Regio departamento, vista Alameda; piezas pasajeros.

GRAN RESIDENCIAL, OFRECE turistas $ 12 y 20 diarios, o mensual. Garantizamos cocinero Teléfono 86468. Santo Domingo 1312. 4 Marz.

MATRIMONIOS, JOVENES, piezas, pensión, familia, teléfono. Nataniel 146. 17 Enero

ARRIENDO PIEZAS c|s. PENsión. Puente 638. En. 26

20.–Materiales de construcción.

CEMENTO MELON, SACK. 31 En.

FIERRO ACANALADO GALvanizado. Morandé 817. 31 En.

ZUNCHOS LISOS, AMPOLLAdos, donde Sack. 31 En.

PINTURA EN PASTA. SACK 31 En.

FIERRO REDONDO, CONStrucción. Sack. 31 En.

FIERRO GALVANIZADO LIso. San Pablo 1179. 31 En.

PARA FIERRO. SACK. 31 En.

S. SACK. BARRACA fierro. San Pablo 1179. Morandé 817 Precios bajos. 31 En.

¡¡¡LLEGO CEMENTO!!! BArraca fierro. Chacabuco 11. 4 Febrero.

¡MADERAS!! NUEVA BARRAca San Martín. San Martín 870. Consulte al fono 63816. 6 Feb.

CIELO DE YESO EN PLANchas a $ 5m2., cornisas. Ferrer. San Luis de Francia 1650, entre Maule y Nuble. Ero. 20

PUERTAS, VENTANAS: FEnix. Delicias 739. Feb. 2

ANTONIO PANADERO, AVISA a sus clientes y público en general que por demolición del local que ocupa su Feria de Materiales de Construcción, en Monjitas 845, ha trasladado sus mercaderías a calle Carlos Walker Martínez N o 70 entre Bella Vista y Avenida Santa María 3 cuadras al oriente del puente Pio IX a media cuadra de "Clínica Santa María" donde estuvo, hasta hace poco, el garage Giovinazzi, en sus nuevos y amplios almacenes tendrá el agrado de atender a quienes se dignen visitarlo ofreciéndoles debidamente clasificados su extenso y variado surtido en Materiales de Construcción nuevos y usados. 11 Fb.

¡¡¡CAÑERIAS FIERRO, CEmento, realizamos. Depósito fierro. Cracabuco 11 23 ene

PARA BUENO BARATO "MERcería". Ahumada 42.

VENDO PUERTAS, VENTAnas, galerías, postigos. Arturo Prat 227. 18 Ene.

VIDRIERIA "LAS DELICIAS". Importación, vidrios planos: Cristales. Fábrica Espejos, Marcos. Vitraux. Castro 8. Teléfono 69328. Enero, 27

TECHO ECONOMICO. PLANchas acanaladas, 3 cubren 2 metros cuadrados. Matucana 551. Feb. 8

ZINC TECHO: OCASION, AV. General Bustamante, 772. 31 En.

PUERTAS, VENTANAS, GAlerías, Av. General Bustamante 772. 31 E.

ROBLE PINO OREGON TODA dimensiones: Av. General Bustamante 772. 31 E.

¡¡¡COMPRA VENTA!!! MAteriales demolición: Av. General Bustamante 772, Teléfono 45184. 31 E.

APURO VENDO, PUERTAS, ventanas de lujo, tabique lujo, con vitreaux, 2 puertas fierro, infinidad enseres, carpintería, Raulí lingne 15 años seco, Vásquez 244 Recoleta.

22.–Motores, maquinarias y artículos eléctricos.

¡¡VENDO!! SIERRA HUINCHA motor eléctrico, cepilladora, 060, tupí. Arturo Prat 227. En. 21

BOMBA LAVAR COCHES. MAdrid 944. 31 Ene.

BOMBA SUMERGIBLE. MOtorizada. Madrid 944. 31 Ene.

CASA MAGLIO

CARMEN 467
Teléfono 60392
Cocinas económicas, muebles de cocina y menajes

CRISOLES SURTIDOS, IMportados, Madrid 944. 31 Ene.

COMPRA Y VENTA DE MAquinarias. Depósito de romanas. Chacabuco 28-A. Teléf. 92717. 3 Feb.

MAQUINA RASPADORA DE curtiembre compra. Antonio Varas 411. Estación. Feb. 9

ASBESTOS EN TRENZAS Y planchas, empaquetadura engrasada y grafitada, klingerit, etc., ofrece a precios convenientes: la Fundición Grajales. Calle Grajales 2548. Teléfono 93417. Casilla 1794. antiago. (enero 26

PLANTA PARA NIQUELAR ocasión vendo. San Alfonso 40.

MAQUINARIAS, CALDEROS, transmisiones, descansos, correas, destroncadora y poleas todas dimensiones. Ocasión vende R. Phillippi 36. 12 Fb.

MATRIMONIOS, JOVENES, piezas, pensión, familia; teléfono. Nataniel 146. 17 En.

MOTOR DIESEL DE 15 - 18 HP, nuevo con polea y repuestos. Tratar: Huérfanos 972, Oficina 807. (enero 18

COMPRESORA A TRANSMIsión, compro. Puente 544. (enero 18

23.–Máquinas de escribir y coser.

COMPRO MAQUINAS COSER. también empeñadas; voy domicilio. Lira 933. Teléfono 51370. 24 Enero.

MAQUINAS DE COSER VENdo, pagaderos mensuales, Huérfanos 920, 4.o piso oficina 409.

24.–Muebles, menajes y artículos sanitarios.

¡¡OCASION VENDO!! AMOblados dormitorios, comedor y muebles sueltos. Delicias 2456. Enero, 18

MUEBLES MODERNOS: ENchapados, imitaciones, novedosísimos estilos, dormitorios, comedores, halls. Facilidades muy liberales. San Antonio 62. 29 En.

PARA BUENO BARATO "MERcería". Ahumada 42.

COLCHONES, LANA, cotíes, crin. Encontrará en Colchonería Francesa. Refacción a domicilio. San Diego 9. Teléfono 86259. 22 Ene.

COCINAS ECONOMICAS. VENdo, cambio, arreglo. San Alfonso 22. Teléfono 92607. Voy domicilio. 4 Feb.

SASTRERIA CHESTERFIELD

SURTIDO EN CASIMIRES DE calidad para ternos
Especialidad en trajes para señoras
CREDITOS
SAN DIEGO 63
FONO 88563

¡¡¡CALENTADORES!! GAS, CARbón, leña, construcción sólida, garantida. Fábrica Mérida. Chacabuco 12.

¡¡¡MUEBLES PARA COCINA!! construcción sólida, hechuras perfectas, precios económicos. Casa Mérida. Chacabuco 12.

COCINAS ECONOMICAS DESde $ 45. Lavaplatos, baños, calentadores. Precios rebajados. Chacabuco 21 M. 21 En.

¡ATENCION! COMPRE SUS muebles, nuevos o usados de ocasión, máquinas singer grandes facilidades pago únicamente. San Diego 1877. 6 Fb.

BAÑOS, CALENTADORES, LAvaplatos, cocinas, precios baratísimos. Fábrica "Mérida". Chacabuco 12. 23 En.

CAFFARENA SUAREZ. MUEbles, facilidades, ocasiones. Huérfanos 1339. 5 Feb.

GRAN OCASION, VENDO dormitorios, comedor, hall, urgente. Riquelme 68. 18 Ene.

GRANDIOSA LIQUIDAción en fábrica de muebles "Las Delicias". Avenida Bernardo O'Higgins 3035: el local más amplio de Santiago; el surtido más variado y atrayente; los precios más liberales. ¡¡¡Visítenos y comprará bueno!!! ¡¡¡Ahorrará dinero!!! 31 Ene.

¡¡¡MODERNICE SU HOgar!!! Recibimos sus muebles antiguos, entregamos modernos. "La Baquedano". San Diego 1283. 30 En.

¡INCREIBLE PERO CIERTO! nadie puede venderle más barato, lindos amoblados mimbre, fantasías variados colores, Recontra barato. Cunas, cochecunas. San Diego 33 21 En.

¡¡OCASION!! MUEBLES MOdernos: comedores, dormitorios, hall. Facilidades pago. "La Baquedano". San Diego 1283. 30 En.

DORMITORIO LINDO ENCHApado, 3 cuerpos, madera terciada, 11 piezas, flamante estado. Cóndor 750. 17 Ene

REGIO COMEDOR, FINO, ENchapado, moderno, completo, nuevo, gran regalo. Cóndor 750. 17 Ene.

¡¡¡COCINAS ECONOMICAS!!! Buenas, bonitas, baratas, tiene "Mérida" Fabricante. Chacabuco 12. Feb. 8

¡ATENCION! FORMIDABLE LIquidación en Mueblería Hollywood, gran stock de muebles comedor, dormitorio y hall. Precios ocasión. Grandes facilidades. Bandera 166. Feb. 8

COMPRO MUEBLES, BAÑOS, cocinas, máquinas, catres. Teléfono 52291. Enero, 20

420, DORMITORIO; OTRO 650; amoblado comedor, $ 590; máquina Singer, hall confortable, amoblado escritorio, ropero, marquesas, mesas, sillas vendo urgentísimo. Lira 933. 24 En

COCINAS ECONOMICAS, CAMbios, arreglos, pidalos a Perich. San Alfonso 642. Feb. 9

¡¡OFERTA INTERESANTE!! Visite fábrica muebles "Imperio". Dormitorios, comedores, livings. Grandes facilidades, sin recargo. Nuestro lema es: ganar poco, pero vender mucho. Delicias 2887. 17 En.

MUEBLES, TODOS ESTILOS, solamente en la Fábrica, San Diego 277-281. Teléfono 74895. condiciones ventajosas. Se reciben muebles en pago. Feb. 9

VENDO COCHE-CUNA, ESPEranza 1197.

$ 350. VENDO CALIFON POco uso. Rozas 2544.

REGALO DOS AMOBLADOS hall, dormitorio, califónt, escritorio. Compañía 2676.

SE VENDE RICA COCINA A Gas de la Compañía, tres platos, dos hornos, de ocasión en $ 360. Verla y tratar. Arturo Prat N.o 243.

FLAMANTE JUEGO HALL MOderno enchapado nogal, véndese. Irarrázaval 2716.

¡BARATISIMO! VENDO DORmitorio, comedor confortable moderno, varios. Carmen 790. (enero 30

¡¡POR VIAJE!! VENDO DORmitorio, comedor confortable moderno. Nataniel 681. 30 En.

PARA PENSION VENDO TRINche, comedor, 6 sillas. Almirante Barroso 1048. (enero 17

VENDO COCINA A GAS, MUY barata y buena. Avenida Irarrázaval 1182. (enero 18

¡¡¡CALENTADORES!!! GAS, carbón, leña, construcción sólida, garantida. Fábrica "Mérida". Chacabuco 12. 16 Feb.

¡¡MUEBLES PARA COCINA!! Construcción sólida, hechuras perfectas, precios económicas.— Casa Mérida. Chacabuco 12. 16 Febrero.

¡¡¡A HOTELES Y RESIDENciales!!! Encarguen sus muebles e instalaciones en la "Fábrica Nacional" de Muebles. San Diego 1371. 31 En.

25.–Modas e interés para el hogar.

EL SOMBRERO ELEGANTE, inicia su gran realización de sombreros verano, últimas novedades de la moda, desde $ 25. Aproveche esta oportunidad única. Rosas 920. 20 Ene.

MADAME SARHA, MODISTA competente, ajuares de novia, traje sastres, abrigos y todo lo concerniente al ramo. Precios módicos. San Antonio 57. Teléfono 61520. Enero, 29

VERANEANTES: ¿POR QUE pagar tan caro? Compre directamente en fábrica "Francesa" exposición, 20 modelos trajes de baño, $ 30 a 90;. pantalones, $ 12 Regios batones para playa tejido doble, $ 125; Bayaderas $ 20. Avenida Matta 1049. 21 enero

SEÑORA, TENGA PRESENTE que la Maison Cecile, San Antonio 388, le ofrece batas, trajes sastre de alta calidad a precios más bajos de la plaza. Feb. 8

CREDITOS, ABRIGOS, TRAjes, pieles, capas, zorros. Coquimbo 615. Teléfono 50734. 30 En.

¡¡UNA HORA!! ENtregamos trajes lavados químicamente; zurcidos invisibles. San Diego 51. (enero 26

AHORRE DINERO: MANDE arreglar sus carteras: Copiapó 1120, próximo San Diego. 4 Fb.

FACILIDADES PAGO GALVEZ 717. Trajes sastres, batas, tapados, capas, zorros.

FACILIDADES PAGO, GALVEZ 717. Trajes sastre, batas, tapados, capas, zorros. 15 Feb.

27.–Negocios e instalaciones, compra y venta.

BILLARES "BRUNSWICK" con facilidades de pago. Cas. Hans Frey. Huérfanos 1060, segundo piso. 26 enero

VENDO NEGOCIO $ 2800 CON estantería apropiado cualquier negocio arriendo barato tratar verlo Rosas 1188. 17 Enero.

FUENTES SODA DOY FUNcionando aquí provincias facilidades pago única fábrica, R. Correa. Delicias 1737. Teléfono 80596. 21 En.

MAQUINAS HACER CHUPEtes helados, aproveche agotándose existencia, negocio seguro y lucrativo. Delicias 1737. 21 En.

SE VENDE NEGOCIO VARIOS Blanco Encalada 2893.

VENDO LIBRERIA Y PELUquería por no poderlas atender. Tratar: San Diego 1157. (enero 19

SASTRERIA Broadway
CREDITOS
SELLO DE ELEGANCIA
SANTO DOMINGO 1040
68952

SE VENDE BAR Y RESTAUrante y Quinta "Los Pajaritos" con toda su instalación por enfermedad de su dueña. Fermín Vivaceta 1930, frente Hipódromo Chile. Conchali. En. 17

SE VENDE UN NEGOCIO SASTrería y ropería. San Diego N.o 407. (enero 26

VENDO COCINERIA POR ENfermedad. Eleuterio Ramírez 1161.

VENDO NEGOCIO ABARROTES vega matadero Tratar, Arauco 1063, de 7 a 17 horas.

SE VENDE UN DEPOSITO DE licores, San Pablo 4310. Comuna Quinta Normal.

VENDESE PELUQUERIA. O'Higgins N.o 63. (enero 18

SE VENDE DEPOSITO DE LIcores. Tratar: Salto 2427. (enero 18

VENDO PELUQUERIA, ANEXO paquetería. Providencia 2365. (enero 21

28.–Objetos y animales perdidos.

HABIENDOSE EXTRAVIADO título 2310, Compañía Minera Disputada Las Condes, de Julio Ibáñez Valenzuela, queda nulo. Enero, 18

HABIENDOSE EXTRAVIADO libreta N.o 507016 de la Caja Nacional de Ahorros perteneciente a Lucrecia Crisóstomo Cisternas queda nula por haberse dado aviso.

30.–Préstamos, acciones y bonos.

$ 40.000.— NECESITO COLOcar hipotecas una o dos partidas. Del Río. Bandera 552.

PROPIETARIOS: CONSULTEN condiciones préstamos sin hipotecas tomando en arriendo casas, pasajes, cités, conventillos, regularizando rentas de arrendamiento, hago reparaciones. Anticipo dinero. Del Río, Bandera 552.

"CAPITALISTAS" INVIERTAN su dinero por intermedio de mi Oficina, máximo interés. Alfredo Gutiérrez. Huérfanos 1153. Enero, 22

URGENTE NECESITO 15.000 primera hipoteca 12 por ciento. Moraga, Casilla 13239. En. 22

CARLOS OSSANDON, BANDEra 168 Tramita préstamos hipotecarios en las mejores condiciones. 31 ene

DINERO PARA HIPOTECAS, desde $ 10,000, ofrece constantemente. Capitalistas encontrarán magníficas inversiones al mejor interés, Oficina Propiedades; Jorge Cristi Salamanca, Morandé 291. 11 Fb.

31.–Productos medicinales.

FARMACIA LA NACION, SImón Bolívar 298, Plaza Manuel Rodríguez. Laboratorios, recetas y análisis. Precios bajísimos. Teléfono 86075. 26 enero

¿ESTA USTED ENFERMO DElhígado? Use CRETOL, se sentirá inmediatamente mejor. Cajita de 40 tabletas, $4.60; sobre de tres, $ 0.40. 1 Febrero.

32.–Propiedades compran.

PROPIETARIOS: TENGO ORdenes de inversionistas de comprar propiedades de renta, siendo precio comercial negocios rápidos. Del Río, Bandera 552.

CASA MODERNA, 3 DORMITOrios, hasta 150,000 pesos, compro, barrio Providencia, Salvador, Irarrázaval y Portugal. Dirigirse: Casilla 2169.

LINDOS SITIOS OFREZCO diferentes barrios. Alfredo Gutiérrez, Huérfanos 1153. Enero, 22

PARA COMPRAR PROPIEDAdes de rentas, mi Oficina. Alfredo Gutiérrez 1153. En. 22

COMPRO CASA, CONTADO 200 mil pesos, máximo de detalles, sin comisionistas. Cerolli. Casilla 99.

COMPRO CASA HASTA 70.000 radio Club Hípico. Victoria 887.

COMPRO CHALET MODERNO, 3 o 4 dormitorios, dos baños, calefacción, sector Los Leones. Hasta $ 200,000. Sin intermediarios. C. S. Casilla 2920.

COMPRO CASAQUINTA ANTIgua intermedio Caja. Sin intermediarios. Avenida Holanda N.o 530.

COMPRO CASA CON SITIO, 1.000 m2., barrio Gran Avenida, hasta Cisterna. Casilla 2676.

COMPRO PROPIEDAD POR Caja hasta 100.000, sin intermediarios. Dirigirse: Teléfono 47239.

SECTOR ENTRE ALAMEDA, Blanco Encalada, República y San Ignacio, compro casa, sin intermediarios, precio: $ 150.000. Dirigirse a comprador, Ejército Libertador 415.

COMPRO CONTADO SIN INtermediarios, sitios barrio alto, aproximadamente 350 m2., referencias por carta. Vicuña Mackenna 450.

COMPRO CASA HASTA $ 100 mil pesos con deuda hipotecaria. A. C. Casilla 81-D.

COMPRO CASA, PREFIERO con traspaso deuda Caja de Ahorros Empleados Públicos. Buena construcción, central, prefiero barrio Vicuña Mackenna, Providencia; hall, 3 a 4 dormitorios, entrada de autos, toillette completa, etc. Enviar datos y precios a Bella Vista N.o 0118.

COMPRO SITIO PEQUEÑO, cerca carros Providencia.— J. Clota. Vitacura 101. 21 En.

33.–Propiedades venden.

SASTRERIA EL CREDITO NUEVO
TERNOS con grandes facilidades de pago entrega inmediata
San PABLO 2675

RODOLFO HAMMERSLEY M.D.
AGUSTINAS 1090 esq. BANDERA, frente Banco Londres.
Cas. 3898. Teléf. 88075

VENDA SU PROPIEDAD, Intermedio de mi Oficina, rapidez, seguridad. Alfredo Gutiérrez. Huérfanos 1153.

10,000, CASAQUINTA, FRUDonoso 753, Recoleta.

VENDO DE OPORTUNIgran sitio apropiado para industria, Vicuña Mackenna 1[illegible]

SITIO 162 METROS, INMIto Vicuña Mackenna, tres cuadras Plaza Italia, vende ocasión 55.

SITIOS: LINDOS SITIOS, 6 mensualidades, vendo, 3 traspasos con mejoras, 3,000 pesos al contado, saldo tas mensuales. Ecuador [illegible]

ESPLENDDO SITIO VENSan Antonio, 17 x 40. Cuevas 1195.

DOS SITIOS CON CASA Construcción ligera, se venden pesos. Verlos: Sta. Elena

GUIA PROFESIONAL

ABOGADOS

MULLER, RIVERA Hnos. Morandé 291. Oficina 21 10-1, y 3-7
Nulidades matrimonios, posesiones efectivas, asuntos familias Atención gratuita, 3-4. Enero, 26

MEDICOS

Dr. RAIMUNDO RATINOFF
Asma. — Corazón. Broncopulmonares. — Rayos X. Manuel Rodríguez 764. Teléfono 84639. 31 enero

Dra. LUISA PACHECO DE AVILES.
Médico - Cirujano
Señoras, y Niños. Tratamiento esterilidad femenina. Consultas de 2 a 4. Nataniel 475.— Fono 86762. N|o

GASTON RAMIREZ
Piel, Sífilis, Venéreas. Monjitas 779. Enero, 16

ERNANI PARODI
Piel, Sífilis, Venéreas. Arturo Prat 177. 28 En.

RAUL LOPEZ REVERDITTO
Medicina interna
Rayos X consulta 2 - 3.30
Agustinas 1185 30 Dic.

RAMOS.
Piel, Venéreas, Impotencia. Huérfanos 1917. 16 Febrero.

WAUGH ROJAS
Cirugía
Impotencia sexual. Várices. Hemorroides. Miraflores 459. Teléfono 82149. 30 En.

Dr. LOIS
Catedral 1467.
Urinarias: de 2-4.
Fono: 64364. Enero, 28

BEDOYA HUNSDOEFER
Enfermedades sangre, Gonorrea, Piel, Venéreas, Rayos X, para piel. 1-5. Moneda 1695. 31 enero

DR. DIMITSTEIN
Exclusivamente señoras. Rayos X. Ahumada 47. 31 enero

Dr. GORGEWSKY
Rayos X.
Estómago - Hígado
Broncopulmonares - Diabetes 2 a 5.
Almirante Barroso 57. 31 enero

DOCTORA BEHM
Mac-Iver 663. Enero, 19

OPTICOS

OPTICA KOHN.
Pasaje Matte 23.— Casilla 1509 31 Dic,-40

OPTICA HERRMANN
Instituto especialista en anteojos. Estado 40 4 Julio

OCULISTAS

GUSTAVO LOPEZ PATIÑO
Consultas 6-8.
Moneda 973. Piso 8.o, Oficina 837 Teléfono 89845. 22 En.

DENTISTAS

Dr. HECTOR PACHECO P.
Extracciones difíciles, puentes placas modernas. De 3 a 7, edificio "La Nación". Agustina 1269. Teléfonos: 82222-47509. N|o

Dr. ARMANDO RODRIGUEZ
Cirujano-Dentista. Andrés Bello 976.— 9-12; 2 12-5 1/2. Placas completas sin paladar, succión neumática. Enero. 27

MECANICOS DENTALES

DENTADURAS
Placas, composturas, dos horas. Precios módicos. Barahona. San Francisco 120. Enero, 30

DENTADURAS, PLACAS, Composturas 2 horas, puede esperarlas. Nueva York 17. 30 En.

MATRONAS

AMELIA MATUS
Av. España 441 — Fono 92776. 3 Febrero.

ANA DE MERINO, DARDIGnac 160, Fono 88491. 30 En.

ELENA ROMERO S.
Matrona
Obstetricia Científica
Valencia 1761, Ñuñoa (enero 30

AMELIA MATUS
Av. España 441. — Fono 94104. 3 Febrero.

MERCEDES DARRIGRANDE
Regresó extranjero. Ultimos adelantos. Tratamientos indoloros. Métodos para rejuvenecer. Monjitas 335, teléfono 66844. 14 Fb.

SEÑORA MORAL
Embarazos normales o patológicos, Suturas, Casos urgentes. General Mackenna 1038, entre Puente y Bandera. Departamento 1. Teléfono 63688. (No hay plancha). Enero, 31

BLANCA PINEDA
Recibe pensionistas. Consultas gratis.
San Diego 267 (enero 26

BLANCA FISHER
Avenida España 60.
Teléfono 92788. 5 Feb.

PRACTICANTES

CLINICA ARAYA
ULTRATERMIA. VENEREAS
Lastra 613.—60832. Ero 26

VETERINARIOS

CLINICA VETERINARIA Americana
Hospital de perros y gatos.
Consulta permanente.
Providencia 265.—Teléfono 45224. 1.o febrero.

Dr E. PERNANDEZ NAVAS
Médico - Veterinario
San Francisco 1171—Fono 51822 (febrero 11

MEMORANDUM DE "LA NACION"

ENERO 17 Miércoles

SANTOS DE HOY: ANTONIO, SULPICIO Y LEONIDAS

SANTOS DE MAÑANA: PRISCA Y LIBERATA

BIBLIOTECAS Y MUSEOS

BIBLIOTECA NACIONAL. — Avenida O'Higgins, entre Mac-Iver y Miraflores. Funciona de 9.30 a 12.30 horas, y de 14.30 a 20.30 horas.

SOCIEDAD DE FOMENTO FABRIL. — Biblioteca industrial.— Moneda 139, diariamente de 9.30 a 12 y de 14.30 a 18.30 horas, menos los sábados en la tarde y festivos.

SOCIEDAD NACIONAL DE MINERIA.—Abierta al público de 9 a 12.30 y de 14.30 a 20.30 horas, en Moneda 759.

NACIONAL DE BELLAS ARTES — Palacio de Bellas Artes Parque Forestal, abierto todos los días, de 9.30 a 12 horas y de 14.30 a 17 horas.

MUSEO DE HISTORIA NATURAL.— Quinta Normal de Agricultura abierto todos los días de 9.30 a 12 horas, y de 14.30 a 18 horas.

HISTORICO NACIONAL. —Moneda 620, abierto todos los días a 18 horas Las Secciones Historia y Militar funcionan en el ala norte del Palacio de Bellas Artes, Parque Forestal. Abiertas todos los días de 9.30 a 12 horas y de 14.30 a 18 horas.

BOLETIN METEOROLOGICO

INFORMACIONES DE SANTIAGO

TEMPERATURA DEL AIRE (día 16).—Mínima: 11.4? C., a las 6 horas 20 minutos
Máxima: 29.59 C., a las 16 horas.

HUMEDAD RELATIVA DEL AIRE (día 16).—Máxima: 85 o|o, a las 6 horas 30 minutos
Mínima: 31 o|o, a las 15 horas 30 minutos

MINISTERIO DE DEF. NACIONAL. Oficina Meteorológica de Chile.

BOLETIN DEL TIEMPO (Redactado a las 20 horas del martes 16 de enero de 1940).
El buen tiempo con viento del S[illegible] se ha mantenido en gran parte del país. En la región Sur del territorio hubo precipitaciones locales.

PREVISION
Habrá buen tiempo desde Chiloé al Norte. Condiciones variables en el resto.
ARICA A COQUIMBO. —Buen tiempo. Nublados matinales. del Suroeste.
ACONCAGUA A MAULE. — Buen tiempo. Nubosidad parcial. Caluroso. Vientos del Suroeste.
CORDILLERA (CENTRAL). — Buen tiempo.
ÑUBLE A CHILOE. — Buen tiempo. Nublados parciales. Vientos del Sur.
GUAFO A EVANGELISTAS (Costa). — Variable. Precipitaciones. Vientos del Noroeste

TELEGRAMAS SOBRANTES

En las oficinas del Telégrafo del Estado hay los siguientes: Luis Herrera; Hanrs; Clodomiro Lobos, Avda. Irarrázaval 145; Luis Sánchez, Casilla 230; Alamiro Tapia, Padilla 499; Mellean; Reverenda Madre General; Clasificador; Flavio Pino, Hospital Salvador; señorita Raquel Villegas, Blanco 192; Calcuta; Carlos Hoyl, Caja Ahorros; Hernán Ur-

LLAMADOS DE URGENCIA

Asistencia Pública. San Francisco 80, teléfono 69191; Posta 2 de la Asistencia Pública de la esquina de Chiloé, teléfono 85498; Posta N.o 3 de la Asistencia, Chacabuco esquina de Compañía, teléfono 83858; Asistencia Pública de Ñuñoa Villarrica esquina de Irarrázaval número 1017, teléfono 61515; Asistencia Pública de Providencia, Pedro Montt 308, teléfono 89031; Prefectura de Carabineros, Miguel Cruz esq. de Morandé, teléfono 84444; Bomberas, 61171; Prefectura de Investigaciones, Teatinos N.o 82210

TURNO DE BOTICAS

Las siguientes farmacias estarán de turno hasta el 19 de enero inclusive:
Adriazola, San Pablo 1390; Universal, San Pablo 3310; Sazie, Ecuador 4199; Araya, Recoleta 4670; Esperanza, Esperanza 1[illegible]; Viñez, Compañía 1998; Ecuador 4299; Bremen, Arrez 5273; Troncoso, Agustinas; San Antonio, Matas-San Antonio; Lisboa, Santiago 2308; Tucapel, Tucapel-na San Alfonso; Victoria, Victoria esquina Victoria; Gonco, B. Encalada 3186; Cruz G. Avenida 6321; Vidor, Vidor 1803; Oreón, Franklin 440; Fé, Carmen 1396; Matheu, O'Higgins 1338; Hispana, Chile 10 de Julio esquina Carmen; Santiago, Arturo Prat 901; Barra, 10 de Julio 16; Cruz, Cruz Av. Ossa 33, Los Guindos; Barnes, Borgoño 311, Pobl. Bascuñán; Contador, Av. Independencia 2668; Centenario, Recoleta 2398; El Inca, Av. Independencia 1304; Helfferg, Av. Independencia 2369; Urgencia, Irarrázaval 2702; Baquedano, Av. Y Mackenna 2; Julca, Av. Portugal esquina Santa Isabel; Andium, Av. Manuel Montt; Santa Filomena, Santa Filomena esquina Loreto; Peña, Av. Independencia 536; Pobl. Manuel Rodríguez, Av. Independencia 1[illegible]; Pobl. Manuel Rodríguez, Av. Independencia 1[illegible]; El Pino 849; Pobl. Manuel Rodríguez, Av. Independencia 1[illegible]; El Salto, Av. Recoleta 1[illegible]

DEFUNCION

Julio Collao R., 43 años, casado; María Ordóñez A., 81; Florencio Vega V., 32; Berta Lagos, 38; Alejandro Brontfield G., Mercedes López S., 38; Luis A. Varas O., 14; Luis A. Lagos, Carmen Merino M., 49; Alberto Frez G., 49; Hermelinda Figueroa Y., 20; Hermelinda Pérez E., no se indica; Manuel Castro L., 56; Eduardo Pérez S., 15; Miguel Serrano Collao, Elías Y. Durán, 81; Pablo Román Valdés, 60; Pablo Román, Clorinda Monzada Miranda, Hernando Vidal Miranda, Emilio Cañón Araya, no indica; Ester [illegible] Gastón Serrot D., 73; Pedro Núñez A., 34; Laura Lagos, Sainte Marie P., 32; Gonzales C., 24; Elvira Arrales C., 24; 53 y 30 menores de un año.

Zúñiga, Ejército 779; Olivares, Camilo Henriquez 2[illegible]; Zamora, O'Higgins 3012; Cruz López, Manuel Montt 1[illegible]; Mendugo, Mapocho 706; Mercado, pódromo Chile 1285; Cruz, Cruz guin, Bascuñán 670; Elías, Bascuñán 670; Elías, Bascuñán 685; Watson, Bustamante 1[illegible]; para Vélez; Luchsinger, Fernández Concha 700; Fresno, ñor Errázuriz 700; Ribemboim, Moneda 12431; Ribemboim, rrano 325; Eduardo Pérez, lina 63; Carlos Falcón, Oscar Salas Fonseca 3547; Rojas, O'Higgins 3547; Labarca, Mac Iver 3547; Leal B.; Aura de Arce, Antonio Varas 6[illegible]; Juan, Providencia 1[illegible]; Cantillana; Marta, Vidaurre B; Jaime Barros Alcalde, rín 014; Fausta Alvarez, miro Tapia, Serrano 1[illegible]; gusto Araya, Cánovas cedes Córdoba, Chile 1[illegible]; Carlos Lehorn, Carmen dith S. de Matson, Eva 2681; Raúl [illegible] do, 1.o de Mayo 1[illegible]; Robles, Irenes 607; Silva varros, Suárez 8[illegible]; Torres, Ahumada 1[illegible]; Laksic, Arancibia, Cochrane 1[illegible]

La señora Mercedes Larraín de Iñiguez.-

A una avanzada edad se ha extinguido ayer la existencia de la respetable y virtuosa dama, doña Mercedes Larraín de Iñiguez. Miembro de las más destacadas familias de la sociedad chilena y viuda de don Antonio Iñiguez Viñuela.

Su larga y hermosa existencia fué pródiga en obras de bien y de piedad cristiana y en solícitos cuidados a los suyos, a quienes dedicara sus mayores afanes y desvelos. Con su desaparicimiento pierde la sociedad de Santiago, una dama ejemplar y los suyos, una madre tierna y cariñosa, cuyo recuerdo vivirá imperecedero entre los suyos.

Sus funerales se efectuarán hoy, después de una misa que se oficiará en su casa habitación, Avda. España 576, a las 10.30 A. M.

EN LA DIPLOMACIA.—

Hoy llegaron a Valparaíso a bordo del "Copiapó", el Ministro de Gran Bretaña en el Perú, Excmo. señor Victor Courtenay Walter Forbes; la señora María Luisa Sánchez Bella de Quintana, esposa del Embajador de Argentina en Lima.

—AA La Paz, se dirigió ayer el Adicto de Aeronáutica a la Embajadada de Estados Unidos, señor Ralph Wooten.

MANIFESTACION POSTERGADA.—

La manifestación que se preparaba para el viernes próximo en el Club Coquimbo-Atacama, en honor de los generales de brigada, señores Jacinto Ochoa Ríos y Armando Michell, ha sido postergada para una fecha próxima, por tener que ausentarse por razones de servicio los indicados jefes militares.

Las adhesiones continúan abiertas en la Caja del Club.

LOS FUNERALES DE DON JOSE M. ECHENIQUE GANDARILLAS.—

Con toda solemnidad se efectuaron en la mañana de ayer, en el Cementerio Católico, los funerales del distinguido hombre público don José Miguel Echenique, después de unas honras fúnebres en la parroquia de la Veracruz.

En el Cementerio hicieron uso de la palabra para despedir sus restos, el presidente del Senado, don Miguel Cruchaga Tocornal, don Ricardo Montaner Bello y don Carlos de Castro Ortúzar.

FUNERALES DE DON LUIS V. DE PORTO SEGURO Y OVALLE.—

Mañana jueves, después de unas solemnes honras que se oficiarán en la Parroquia del Sagrario, a las 9.30 horas, serán sepultados en el Cementerio General los restos del ex-Embajador de Chile en Berlín, don Luis V. de Porto Seguro y Ovalle, fallecido en Río de Janeiro.

En honor de don Alberto Virreira y señora.-

Asistentes a la manifestación en honor del ex Consejero de la Embajada de Bolivia

Los miembros de la Colonia Boliviana festejaron ayer con un Té en el Hotel Crillón al Consejero de la Embajada de Bolivia en Chile don Alberto Virreira Paccieri y señora, con motivo de su alejamiento de Chile.

El señor Virreira Paccieri, que durante su estada en el país supo rodearse de generales simpatías, ha sido designado jefe del Departamento Diplomático de su país.

Por su parte, el Cuerpo Diplomático ofreció anoche en el Club de la Unión un banquete al señor Virreira Paccierri y su esposa, fiesta que alcanzó sobresalientes relieves.

La manifestación fué ofrecida en cariñosos términos por el Excmo. señor Ministro don Ludovico Loizaga, quien terminó su discurso diciendo:

"Amigo Virreira, dejáis en este país, amplio en atributos e hidalguía, una huella íntima de amistad, y, hoy que retornáis al vuestro, no menos generoso en el gesto, os será dado admirar con la serenidad del que se aleja, y frente a frente del hermoso Illimani, todo el significado de la ruta recorrida.

Y valgan estas palabras mías de anticipo cordial a la acogida que os harán en la vuestra, en la que, cuando recibáis el abrazo fraterno, pensáis en este momento de convivencia expontánea y sincera de los amigos que conocisteis en Chile.

Aceptadla, también, en compañía de vuestra digna esposa y como una adhesión a vuestras estimables condiciones para que con ella, compartáis, el venturoso futuro que todos os formulamos".

El festejado, en emocionadas palabras, agradeció el homenaje que le tributaban sus amigos.

EL MEJOR ESPECTACULO EN LOS MEJORES TEATROS DE CHILE

Paramount HOY

Real

La sala mejor refrigerada. Fono 65555.

Matinée. . . . a las 3.00
Tarde. . . . . a las 6.30
Noche. . . . . a las 10.00

Nuevas exhibiciones de la producción Fox

SERENATA DE AMOR

(mayores).

Magnífica creación a cargo de

NILS ASTHER y PAT PATERSON.

Interesante complemento de Dibujos, noticiarios, etc.

Santiago

Fonos: 66444|83888

MATINEE, TARDE y NOCHE

Programa policial doble. Preston Foster, Mary Carlisle y J. Carrol Naish en la notable película

EL ENCUBRIDOR,

Además, la última hazaña de Bulldog Drummond:

BULLDOG DRUMMOND SE CASA.

por John Howard.

Además, noticiario Paramount llegado ayer y sinopsis.

Señorita Carmen Tagle Vergara.

VIAJEROS Y VERANEANTES.—

Pasan la temporada de verano en Zapallar, el Introductor de Diplomáticos, don León Subercaseaux, señora Paz Larraín de Subercaseaux e hijos.

—De Zapallar para continuar en viaje al Sur de Chile, don Benito del Villar, señora Victoria Valenzuela de del Villar y familia.

—Al Algarrobo el Dr. Carlos Charlín, señora Paulina Vicuña de Charlín y familia.

—De paso en ésta la familia Garcia Giroz Sinzay.

—Pasa la temporada de verano en Valparaíso, la señora Celia Carmona vda. de Medina, acompañada de sus hijas señorita Maruca Medina C. y señora Mené Medina vda. de Baraona y familia.

PASAJEROS EN EL HOTEL O'HIGGINS DE VIÑA DEL MAR.—

S. Dose, Donoso y Sra., O. Freire y Sra.; A. J. D'hers, B. Julien, Gmo. Mora, E. S. Ruffner y Sra., E. Maglione, F. Subercaseaux, F. Wille y Sra., A. Silva, V. Lange, J. Rosillo, P. Petrowitsch, M. T. Matte, R. Resio y Sra., A. Cousino y Sra., B. Dobry y Sra., B. Soffia, J. Castro, L. Lacas, A. Millie, E. Fernández y Sra., R. Juárez Walan y señor Róbinson, J. Kalnay, E. Cañas F. y Sra., O. Goich, J. Bernstein y Sra., J. Walker, J. Letelier, A. Carlomagno y Sra., E. Seas F. y Sra., C. González, A. Razori y Sra., H. Silva, O. Mazzini, D'Amato, T. Enight, J. García P., E. Lagomarsino M. Heiremans y Fam., M. Bomchil, E. Infante V., G. Cepi y Fam., G. Schmidt, J. O. Herrera, F. Powell, B. Cammack, M. Legrand, R. Monfarrel y Sra., L. Bustos y Fam., P. Menéndez, M. Infante, G. Acunátegui, D. Gray, A. Parot, P. Perel, J. Herman, J. Sabioncello, O. Bisquert, C. Bello S. Leith, G. Frical, F. Mosso, E. Belmar y Sra., E. Pezzutti, J. Cotter y Fam., R. Labbé S. Alba, A. Grunwald, L. Smith, E. Ballesteros, M. A. de Izquierdo, J. Cariwright, Mc Kay y Sra., S. Bernstein, P. Despouy, O. Heiremans, F. Valdés B., P. Bercetche, E. Long, L. Escobar, E. Castillo S., E. Serrano, J. Carafi, L. Fernández S., C. Subiburu y Sra., Graciela Sáez, H. Videla Lira, N. Gripp, M. Ostegui, Kaliman y Sra., B. Neff., M. Mora Miranda, C. O. Perkins, O. Correa, J. Lamas D. y Sra., J. Smith e hija, R. Alvarez M., C. Bulnes Correa, J. Monit, E. Matte, G. Batalla S., M. Vélez, S. Valenzuela, R. Walker, A. Piwonka, E. Matte, F. Urrutia, E. Márquez, F. Cruz, R. Caro, R. Figueroa, A. Cesenero, A. Tagle, N. Yarur y Fam., L. Wittig, V. Merino, L. Benavides, T. Goetz, G. Stahl, J. Alvaglio, M. Moraga, L. Araus y Fam., J. Maigonet, H. Mac-Gill, H. von Seidlitz, A. Petrizzio, A. Laban, G. von Pochhammer, T. Musalem, B. Lichtenstein, O. M. K. Emrich, H. Martínez y Sra., Berta Baeza, J. Urquiza, L. Ruiz L., M. Dellón y Fam., S. Lolas A., E. Guzmán, C. Toso W.

UN GRAN AMIGO DE CHILE.—

Hace unos días se efectuó en Buenos Aires un significativo festejo, de halagador alcance para las cordiales relaciones existentes entre Chile y Argentina.

Al cumplirse el 5.o aniversario de la fundación del Instituto Argentino-Chileno de Cultura, un grupo de intelectuales y personalidades de figuración de ambos países, residentes en esa capital, resolvieron aprovechar dicha oportunidad para tributar un especial homenaje al distinguido abogado y hombre de letras argentino, doctor Horacio Rivarola, quien, con tesón infatigable, ha bregado desde la fundación de este organismo —similar al Instituto Chileno-Argentino de Cultura, presidido por don Raúl Ramírez, con sede en esta ciudad— a fin de estimular, mediante la intervención conjunta de ambas entidades, la labor práctica de acercamiento espiritual existente entre las dos naciones.

Dicho homenaje, consistente en una comida realizada en los elegantes salones del Alvear Palace Hotel, permitió congregar, en un idéntico propósito, a un seleccionado conjunto de asistentes. Acompañaron al homenajeado, en la cabecera, el Excmo. señor Embajador de Chile en Argentina, don Conrado Ríos Gallardo; el doctor Ricardo Levene; el Cónsul en Argentina, don Luis Feliú Hurtado; el doctor Guillermo Garbarini Islas, presidente de la Cámara Argentina-Chilena de Comercio; don Oscar Zaefferer Silva; don Mariano Necochea; el doctor Carlos F. Gómez, etc.

Se pronunciaron en esa ocasión los siguientes discursos: el doctor Zaefferer Silva, en nombre de los chilenos concurrentes: el doctor Garbarini Islas, en representación de los argentinos; la doctora Elisa Vieyra de Sansinanea, por las damas asistentes, y el señor Javier T. Gallac, en nombre de la Sección Juventud del Instituto. Al agradecer el obsequiado, se le hizo entrega de un pergamino, testimonio de su alta e inspirada labor.

Para los que hemos contemplado, al través de varios años, los ininterrumpidos esfuerzos del doctor Rivarola, dedicados a tan laudables finalidades y para los que hemos conocido de cerca las esmeradas atenciones que ha prodigado personalmente a todos los chilenos que se dirigen a Argentina, en misión de estudio o de acercamiento, la noticia de tan merecida manifestación nos alegra vivamente, aunando desde aquí nuestros sinceros votos, a fin de que el distinguido presidente del Instituto Argentino-Chileno de Cultura, prosiga adelante en una tarea tan provechosa para los comunes intereses que ligan a ambos países hermanos.

M. G. P.

Señorita Lolo Mujica García Guidobro

FALLECIMIENTOS.—

En Belgrado ha fallecido la señora Mary Vellic, madre de la señora de Mirkovic, esposa del Encargado de Negocios de Yugoeslavia.

La señora de Mirkovic se encuentra actualmente ausente de Santiago.

En la arde en la ayer falleció el señor Benito Lisboa Cáceres, a la edad de 86 años, emlutando a conocidas familias de esta capital.

Sus funerale se efectuarán mañana.

ENFERMOS.—

Se encuentra restablecida, la señora Lily Rosalba Rojos de Salas.

—Ha sido operada la señora María López de Prieto, en el Pensionnado San Borja. Su estado es favorable.

—Se encuentra enfermo, de cuidado, en San Francisco de Limache, el señor Aurelio Murillo Núñez, quien ha fijado su residencia en esa localidad, en Condell 425, teléfono N.o 8.

Madame Pilippi Directora de la Escuela Técnica Superior Francesa regresa al país.-

En el transatlántico "Virgilio", que llega a Valparaíso el día 20 del actual, regresa al país, después de una permanencia en Francia que se prolongó por más de un año, Madame Jean Pilippi, Directora de la Escuela Técnica Superior Profesional Francesa, establecimiento que goza de merecido prestigio en todo el país.

Madame Pilippi fué atendida gentilmente por el Ministro de Instrucción de Francia, visitando los más grandes establecimientos oficiales de enseñanza de París, y perfecionando a la vez sus estudios sobre la enseñanza técnica femenina. Estuvo también en los principales centros de la moda, anotando todos sus progresos.

Regresa, pues, Madame Pilippi con nuevos e interesantes conocimientos, que darán a la Escuela que dirige un singular valor en la enseñanza técnica de los cursos de Corte y Confección, Sombreros, Plumas, Flores, Juguetería, Lencería, Bordados, etc., y capacitará en forma eficiente al alumnado que desee abrazar una profesión lucrativa o cultivar sus propios gustos.

En honor de la Delegación Médica de Bolivia.-

Esta tarde, a las 19 horas, se efectuará el cocktail que ofrece el Embajador de Bolivia a la Delegación Médica de su país, que concurrió al Congreso Sudamericano de Hospitales recién celebrado en esta capital.

La fiesta será ofrecida en el local de la Embajada.

DESPEDIDA DE SOLTERA.—

El jueves 18 del presente, a las 18 horas se llevará a efecto un té en el Stade Francais, que las amigas de la señorita Raquel Larenas Herrera le ofrecen con motivo de su próximo matrimonio.

Las adhesiones se reciben en Agustinas N.o 719, o en el Stade Francais.

NACIMIENTOS.—

Han nacido Alvaro y Gastón, hijos de don Federico Valdés Valenzuela, y de la señora Cristina Herrera de Valdés.

—Ha nacido una hijita del señor Gonzalo de la Maza Santander y señora Adriana Bañados de de la Maza.

—Ha nacido, un hijito del señor Manuel Fernández Rodríguez, y de la señora Lucía Martín de Fernández.

NOVIOS

ARGOLLAS de oro garantidas, macizas, selladas y grabadas, desde $ 98 el par. Entrega inmediata

Casa Sostin

"FABRICA DE ARGOLLAS"

Nueva York 66. No confundir

La fiesta del "Derby Day" en el Casino de Viña del Mar tendrá contornos extraordinarios.-

Interesante espectáculo de música y de canto a cargo de Imre Kardos y sus grandes orquestas y del cantante chileno Francisco Flores del Campo

Desde todos aspectos, la gran fiesta que prepara el Casino Municipal de Viña del Mar para la noche del sábado próximo, en celebración del suceso hípico viñamarino del "Derby Day", constituirá la nota social más brillante de la presente temporada. Todo se alista para recibir en forma magnífica a las miles de familias pertenecientes a los círculos diplomáticos, turísticos y sociales, que se darán cita en los elegantes y confortables salones del establecimiento, especialmente en su risueño Cabaret, en la tradicional comida de gala en la víspera de la clásica y sensacional carrera.

ESPECTACULOS EN EL CABARET

Los grandes conjuntos orquestales que con singular acierto y talento dirige el reputado maestro húngaro Imre Kardos; el celebrado cantante chileno Francisco Flores del Campo y la aplaudida orquesta brasileña, a cargo del profesor Waldomiro Lobo, tendrán a su cargo los números de variedades musicales y de canto, con que se deleitará a la selcta concurrencia de esa noche en el Cabaret.

Tanto Imre Kardos como Flores del Campo y la orquesta brasileña, en su actuación del sábado próximo, no harán otra cosa sino acentuar el prestigio de que gozan y las simpatías que inspiran.

En ediciones próximas daremos a conocer algunos números del programa.

ADVERTENCIAS IMPORTANTES

La reserva de las mesas para la gran comida de gala, sólo se podrá hacer hasta el mediodía del sábado próximo, advirtiéndose que el retiro de las tarjetas que darán derecho al cubierto, confirmará los pedidos de mesas que se hayan hecho. Además, se nos encarga recalcar, que la tenida para la fiesta del Cabaret será de estricta etiqueta. Para los comedores, donde también habrá festival musical y para los demás salones, se aceptará el traje de calle.

EUGENIO LABARCA.—

La muerte de Eugenio Labarca es una pérdida irreparable para Chile. Eugenio fué de Chile, durante muchos años, verdadero embajador de la cultura, de la exquisitez del pensamiento; su pluma infatigable, estuvo siempre, hasta el último momento al servicio de la propaganda chilena; sus conferencias, su diario "L'Express", que llegaba hasta los más lejanos países del mundo, toda su inteligencia, fervor y esfuerzo mental servían fiel y abnegadamente a ensalzar y glorificar a su patria. Para el terremoto de enero, Eugenio agotó sus fuerzas físicas organizando una colecta en favor de los damnificados; reunió treinta mil francos que se apresuró a enviar al país. Francia lo hizo miembro de la Société de Gens de Lettres; EE. UU. también lo hizo miembro de la Sociedad Geográfica de Washington; los Presidentes, sabios, diplomáticos e intelectuales de todo el mundo lo honraban con su amistad. El cultísimo Presidente Santos, de Colombia, lo distinguía especialmente y en más de una ocasión le hizo ofertas ventajosas para su situación económica, pero Eugenio amaba a Chile por sobre todas las cosas, y a su servicio dedicó su valiosa vida. En su departamento de la Rue Vineuse, en París, se reunían alrededor de Eugenio los más distinguidos miembros de la élite parisina; ahí alternaban duques y condesas con los representantes más célebres en las letras, ciencias y artes de toda Europa. El dinamismo intelectual de Eugenio Labarca era extraordinario.

Hace muy poco estrenó en París una deliciosa obrita teatral: "L'Aveuglement", calurosamente elogiada por la crítica parisina, y publicó un libro sobre Pasteur, cuya traducción nos brindará aquí la Editorial Letras.

Aunque de valor muy modesto, mi solicitud la creo apoyada por todos los chilenos amigos de Labarca: me permito insinuar a nuestro distinguido Ministro de Relaciones la justicia de una pensión de gracia para la anciana madre de Eugenio Labarca, como un pequeño homenaje a la memoria de quien trabajó y representó a Chile en forma tan excepcional y patriótica.

CARLOTA ANDREE

MUSICA

FESTIVAL DE MUSICA, CANCIONES CHILENAS Y DANZAS HABRA EN EL ESTADIO NACIONAL

Los espectáculos al aire libre, iniciados con tan señalado suceso en el Estadio Nacional por la "Defensa de la Raza y Aprovechamiento de la horas Libres" y bajo la dirección artística de don Renato Salvati, continuarán el sábado venidero en la noche, con un festival de música, danzas y canciones chilenas. Los musicales que se interpretarán en esta 2a jornada de cultura, han sido debidamente seleccionados, tomando en cuenta las preferencias de nuestro público. En cuanto a los motivos coreográficos, serán todo un atractivo, ya que ellos estarán a cargo de más de cien expertas danzarinas. Pero, seguramente, la novedad que obtendrá mayor realce serán las canciones criollas que diversos estilistas de nuestro folklore interpretarán.

El Himno Gracias a las Naciones

Se preparan manifestaciones de reconocimiento a todas las Naciones que fueron generosas con nuestra Patria en las horas triste a raíz de la horrible desgracia que cubrió de luto a Chile, y a tantos hogares.

Según comunicaciones especiales, este Himno fué cantado en Bogotá (Colombia), por la Escuela Chile, y transmitido por Radio a todo Colombia. En Valparaíso la Escuela de Niñas N.o 42, que dirige la entusiasta educacionista señorita Hortensia Dagnino, lo hizo ejecutar en forma espectacular, luciendo las alumnas las banderas de todas las Naciones y cantando en forma perfecta, dirigidas por la profesora señorita Victoria Kindermann, siendo muy aplaudidas; y en Santiago, la Agrupación Coral, que ha sido la preferida en los actos sociales y religiosos de Santiago, el Coro de Santa Cecilia, que dirige el maestro Aracena Infanta.

SANDIAS

DE CALIDAD, VENDE

OSCAR SAAVEDRA.

ESTACION ALAMEDA, PATIO BORJAS.

CAREO TODOS LOS DIAS.

BRITISH BROADCASTING CORPORATION

MIERCOLES, 17 DE ENERO DE 1940

Hora Chilena

19.22 Anuncios en castellano, portugués e inglés.
19.30 Resumen de noticias en inglés
19 45 Señal horaria del Observatorio de Greenwich
20.— Noticias en portugues.
20.15 Comentario sobre las noticias de la semana y la vida en Gran Bretaña, en portugues.
20.30 Noticias en ingles.
20.45 Programa según anuncios.
21.45 Programa musical anunciado en castellano.
22.— Noticias en castellano.
22.15 Fin de la transmisión.

Los programas son irradiados en las ondas de 31.55 metros (9.51 megaciclos por segundo) y 25.29 metros (11.86 megaciclos por segundo).

VENDO EN PUENTE ALTO, Avenida Eyzaguirre N.o 1527, (Bajos de Mena), la acreditada Viña Santa Josefina, compuesta de seis hectáreas de cepa, semillón y cabernet, gran parronal de uva de mesa libre de bloqueo, cien manzanos, doscientos duraznos escogidos, huerto frutal, hortaliza, jardín, una cuadra chacra, agua en abundancia, buenas casas habitación y para inquilinos, agua potable, luz y fuerza eléctricas, bodega subterránea, vasijas, maquinarias, prensas carretón, caballo y todos los útiles concernientes al trabajo de viña y bodega. Precio: $ 300,000 al contado. Puede visitarse diariamente. Para mayores datos: Lord Cochrane N.o 2290. Teléfono N.o 51735.

$ 300,000. FUNDO COLCHAgua, colindante estación, 44 hectáreas, buena casa habitación, luz agua potable, galpón, bodega y otros edificios. Dueño. O'Higgins 4356.

SITIOS URBANIZADOS, EN LA Gran Avenida, totalmente plantados con árboles frutales, paradero 11. Del Pino. Avenida Lazo 1170. Teléfono 53216.

80,000, QUINTA DE 6.800 METROS, totalmente plantada árboles y viña, parrón, piscina, gallinero, casa cuidador. Camino Lo Espejo 0603.

80,000, VENDO LINDO SITIO esquina Margarita-Dalias. Providencia. San Cristóbal 459

VENDO CHACRA 5 HECTAreas, por el camino Los Morros, paradero 36. Tratar: Cochrane 760.

PARCELA $ 2.60 METRO. OCAsión vendo linda parcela kilómetro 12, camino Puente Alto, 5 1|2 hectáreas, totalmente regada, especial chacarería, árboles frutales. Cartas su dueño: A. L. G. Correo Collipulli.

12.000 CONTADO. 11.000 DEUda. Caja Habitación, vendo casita ladrillo, 2 piezas grandes, cocina, excusado; inconclusa. Buen sitio, (central. 25 Mayo 650.

150.000,EXTENSA CASA HAbitación, 8 dormitorios, gran galería, despensas, baño, cocina grande, altillo dos piezas para empleadas primer patio jardín segundo parrones gallineros, galpón, terraza, alcantarillado y teléfono, 2 W C. Deuda. Todo flamante. Tratar, Santa Rosa 866.

$ 105.000, CASA GRANDE bien tenida, cinco dormitorios, galería, hall, servicios, gran parrón, árboles frutales, jardín, gallinero, sin Caja a dos cuadras San Diego; buen servicio locomoción. Teléfono 52932.

$ 110.000, VENDO BONITA SOlida, cómoda casa nueva. Portugal 1216.

$ 45.000 CHALECITO CUAtro piezas, servicios, 16.70x18 metros, Marconi, inmediato Vicuña Mackenna y Franklin, término góndolas Av. O'Higgins. Portugal 1929.

$ 120.000, VENDESE CHALET recreo. Valparaíso, consta de living, comedor, tres dormitorios, toilette, cocina, repostero, pieza empleada, toilette empleada, tres terrazas, etc. Prefiérese operación contado, sin intervención Cajas. Dirigirse por carta a: J. E. Casilla 25 V. Valparaíso.

LLOLLEO VENDO CASA CHIca, cerca Estación. L. M. Casilla 1720 Santiago.

VENDO CASA, ESPERANZA 591. Verla 2-5.

$ 62.000 LADO GRAN AVENIda, linda casita, living, comedor, dos dormitorios, baño, cocina completos, parrón, gallineros. Sin Caja. Paradero 6. Don Bosco 3542.

$ 380.000 LOS LEONES, CHAlet moderno, todo confort, calefacción. Trato únicamente con interesados. Catedral 1650

VENDO PROPIEDAD INCONclusa, 900 metros. Gran Avenida esquina. Sin Intermediarios. Teléfono 94269.

$ 85.000 VENDESE CASA MOderna, Ricardo Santa Cruz 632, casi esquina San Isidro. Verla de 5 a 7.

VENDO DOS PROPIEDADES, Chacabuco, Cuevas. Teléfono 93136.

CASA MODERNA RECIEN construída, living, comedor, 4 dormitorios, hall, escritorio, dependencia, baño, cocina gas instalada. Portugal 1556.

$ 75.000 CONTADO, SIN CAja ni intermediarios, casa bien tenida, fachada estucada, cinco piezas, dependencias, dos patios, parrón, gas e instalación baño, una cuadra, Vicuña Mackenna y Diez de Julio. Locomoción todo sentido. Santa Elena 860.

¡OCASION UNICA! LINDO local con casa, moderno, recién construído, barrio comercialísimo, regalo $ 60.000, arriéndolo 800 mensuales, también permutaría por parcela quintita. Franklin 645.

$ 380.000, VENDO PROPIEDAD con gran terreno. Marina de Gaete 1070.

DOS CASAS VENDO, TOESca 1754 $ 130.000; 1758, $ 130 000, sin comisionista, sú dueño.

VENDO CASA ESQ. FRANklin 431. Tratar Arturo Prat 1758, de 2 a 5 de la tarde.

$ 210.000, OPORTUNIDAD, vendo propiedad renta; almacenes, casa habitación fábrica,

VENDO CHALET-QUINTA (40 por 50). Lado Gran Avenida, c|s muebles. Décima Avenida 079. Lo Ovalle.

CHALET NUEVO, BARRIO Independencia 19 x 38 vendo 40.000. Arayena, Huérfanos 1350.

VENDO ESQUINA RENTA Y porvenir. Germán Riesco 4036 98 Quinta Normal. Tratar: Wenceslao Sánchez 078.

$ 76.000, próximo Pío Nono cómodos bajos recién refaccionados, 2 dormitorios, comedor, salón, sala de baño completa, servicios. Deuda $ 20.000. A. C. Casilla 81 D.

$ 230.000.— AMUNATEGUI 757 763, cerca del Congreso, Tribunales y Plaza de Armas. Mide 20 x 22. Casa con renta, Salón, comedor, cinco dormitorios, baño, hall, patio, subterráneo y dependencias. Tiene deudas Caja. Teléfono 69081.

35.000, CASA QUINTA 13,50 x 21,50, techo cinc blanco. Arayena, Huérfanos 1350.

135.000, DOS CASAS MODERnas, Vergara cerca Alameda, con 28 departamentos, altos y bajos, produce 1.500 mensuales. Arayena, Huérfanos 1350.

35.—Radios e instrumentos de música.

RADIOS, $ 80 PIE, SALDO grandes facilidades; importadas, garantidas. San Diego 233. 4 Feb.

REPARACIONES RADIOS, GArantidas, voy domicilio. Teléfono 48092. Eucaliptus 539. Atención rápida. 4 Febrero.

RADIO FEDERAL, DELICIAS 2162, fono 65606. Radios todas marcas, reparaciones garantidas. Máquinas de coser Neechi, máquinas de escribir y bicicletas. Grandes facilidades pago. 3 Feb.

COMPRE RADIO PHILLIPS, con $ 100 pie, saldo grandes facilidades. Delicias 2786. Portal Edwards. Teléfono 92082. Enero, 18

¡¡¡NO COMPRE JUGUETES!!! Pruebe Radio Philips desde $ 100 mensuales en Ahumada esquina Delicias.

RADIOS $ 80 CONTADO MOdelos 1940, toda corriente, mensual $ 65 "Casa Odeón". San Diego 1015. Enero 16

RADIOS Y DISCOS VICTOR pídalo a su agente autorizado Francisco Figueras y Co. Santa Isabel 0301 A (entre Avenida Seminario) y Condell Teléfono 44420. Enero, 22

RADIOS MODELO 1940, DESDE $ 60 mensuales. Importadas, garantidas. Delicias 845. En. 19

OCASION VENDO RADIO. Gay 1774-B. (enero 17

1.800, PIANO ALEMAN. TEléfono 92945. (enero 19

COMPRO PIANO. TELEFOno 92945. (enero 19

SE VENDE UN ACORDEONpiano, de ocasión. Tratar: Bandera 839. 21 En.

37.—Notificaciones y citaciones.

HABIENDOSE EXTRAVIADO boleta garantía 11480 setenta y cinco mil pesos favor Universidad de Chile extendida por Banco Alemán Transatlántico, queda sin valor por haberse dado aviso correspondinete. 20 En.

HABIENDOSE EXTRAVIADO el certificado de custodia N.o 10867, a la orden de José Enrique Leite, por los siguientes bonos de la Caja Hipotecaria: del 6 o|o-3/4 o|o, de abril y octubre 1, o, $ 500; y de mayo y noviembre 1.o, $ 3.000, (son tres mil quinientos pesos nominales, expedido por el Banco de Chile el 30 de abril de 1935, queda sin efecto ni valor alguno, por haberse dado el aviso correspondiente al Banco. 16 En.

38.—Sastrerías e indumentaria.

REINALDO ROJAS B. SASTRE cortador primer orden, diplomado en Buenos Aires. Hechuras, 200; viraduras, zurcidos invisibles. Trajes sastres señoras Santo Domingo 1124. No confundir. Teléfono 64426.

SASTRERIA CHESTERFIELD, abrigos confeccionados, trajes para caballeros, amplios créditos. San Diego 63. Fono 88563. 3 Feb.

$ 350, TRAJE FORRADO EN seda. Guendelman, sastre. San Diego 852, lado Teatro Caupolicán. 22 En.

VISTASE BIEN, GASTANDO poco. Elija entre 500 trajes medida de cuenta. Hay desde $ 175. Tenemos trajecitos, pantalones. abriguitos todo con 30 o|o rebajado en la Sastrería "Salazar". Delicias 2783 esquina Libertad.

SASTRERIA EL CREDITO Nuevo. Entrega ternos con grandes facilidades de pago. San Pablo 2675. 31 enero

$ 350, TRAJE FORRADO EN seda. Guendelman, sastre. San Diego 852, lado Teatro Caupolicán. 22 En.

SASTRERIA PARIS, ENTREgamos ternos, trajes sastre facilidades; virados, hechuras; transformaciones de ternos a trajes sastre. Sastrería París. San Diego 741. Feb. 8

SASTRERIA DRINBERG. SAN Antonio 470. Entrega ternos sobre medida, recibo hechuras finas, concedemos crédito. Feb. 7

VISTA EN SASTRERIA "ARgentina". San Pablo 1279. Fono 69093. Grandes facilidades. Casimires última novedad. Feb. 7

SASTRERIA RHODE, LAS mejores hechuras, Bascuñán 76 teléfono 95125. 3 Fb.

TERNO CABALLERO, POCO uso vendo. Catedral 2038.

SASTRERIA SALAZAR, CABAlleros, niños. Extenso surtido corte elegante; precios incompetibles. ¡Visítela! Avenida Bernardo O'Higgins 2783. Mandamos a provincias contra reembolso. Feb. 10

CASIMIRES NACIONALES DES de $ 25 metro; importados, $ 55. Depósito directo de fábricas. "Casa Salazar", Avenida Bernardo O'Higgins 2783. Mandamos a provincias contra reembolso. Feb. 10

39.—Talleres y composturas.

MAESTRO MARCOS, ESPEcialidad calzado ortopédico. Esmeralda 834, fono 68666. 22 En.

40.—Judiciales.

INVENTARIO, SECRETARIO PRImer Juzgado Menor Cuantía, practicará inventario, 24 enero 10 horas, bienes pertenecientes menores Germán, Conrado y Hernán Huidobro, Reyes, motivo nuevas nupcias contraerá su padre Ruperto Huidobro Young. 17 En.

NOTIFICACION. — EN EJECUción Sociedad Canal Maipo con Valentín López, Cuarto Juzgado Menor Cuantía, Bandera 361, con fecha 2 acual se dictó sentencia definitiva. Por resolución 11 del presente, ordenóse notificar por tres avisos en "LA NACION" y correspondiente Diario Oficial. El tenor sentencia es siguiente: "Santiago, dos de enero de mil novecientos cuarenta. Vistos. don J. Gabriel Palma, abogado, Mac Iver 265, por la Sociedad del Canal de Maipo, Asociación de Canalistas, Merced 375, según el poder que acompaña, solicitó y obtuvo se despachara mandamiento de ejecución y embargo en contra de don Valentín López, agricultor, sin domicilio conocido, por la suma de seiscientos setenta y tres pesos, veinte centavos, intereses y costas, fundando en las gestiones preparatorias de la vía ejecutiva en que citado a confesar la deuda fué declarado confeso por resolución que se encuentra ejecutoriada. Requerido de pago el deudor no lo efectuó ni opuso excepciones a la ejecución. Considerando: Que el ejecutado no ha deducido excepciones dentro del plazo legal; que el título en que se basa la acción tiene mérito ejecutivo y la deuda es líquida y actualmente exigible. Y visto lo dispuesto en los artículos 456 N.o 5.o, y 459 y 494 del Código de procedimiento Civil, se acoge la demanda ejecutiva y sigase adelante en el procedimiento hasta hacerse al ejecutante entero pago de su crédito, intereses y costas.— Regístrese. — Augusto Cerda. — Pronunciada por el señor Juez Titular don Augusto Cerda A. Nolasco Mardones, secretario. — Santiago, enero 1940. 10 En.

REMATE. — RESOLUCION PRIMER Juzgado Menor Cuantía, rematárse 23 del presente, 15 horas, especies Norberto Correa, Delicias 1116, Juembargadas autos, ante martillero cio Gutiérrez con Martin. — El secretario. 20 En.

EMPLEADOS PUBLICOS. TRAMIto rápidamente reajuste, desahucios, jubilaciones, pensiones y montepíos concedidos después del año 1935. Tratar personalmente: Huérfanos 1223, oficina 1 B. 17 En.

NOTIFICACION. — MANFRED Glauer, comerciante, Morandé 440, por Ebeling, ante Primer Juzgado Menor Cuantía Santiago dice poseer cheque Caja de Ahorros, diez mil pesos, girado Osvaldo Grob, Nueva York 80. Fué protestado falta fondos, pide se ponga protesto conocimiento girador, fin consigne fondos dentro tercero día, cobrimiento acción penal. Manfred Glauer Santiago, noviembre 8 1939. —92169. —Notifíquese. — Julio Ortúzar. — J. Vallejo. — Buscado no encontróse, ignorándose paradero. — Pidióse notificación avisos averiguaciones, Correo, Telégrafo, Carabineros. —Hecho avisos. "LA NACION", La Tarde, Diario Oficial. — Secretario. 17 En.

BOMBAS

4EME COMPAGNIE DE POMPIERS. Exercice de compagnie jeudi 19 Ct. a 22 heures reunion au Quartier. Tenue de travail. — L'Adjudant.

TERCERA CIA. DE BOMBEROS. Bomba Claro y Abasolo. — Citase a la Compañía a ejercicio para el miércoles 22 del presente a las 22.15 horas. Punto de reunión: el Cuartel. Uniforme de trabajo. — El ayudante.

DECIMA CIA. DE BOMBEROS "Bomba España". — De orden superior cito a la Compañía a ejercicio para el viernes 19 del presente, a las 22 horas en punto. Uniforme de trabajo, punto de reunión: el Cuartel. — El ayudante.

OCTAVA CIA. DE BOMBEROS "LA Unión es Fuerza". — La Compañía está citada a sesión extraordinaria para el viernes 19 del presente, a las 21.30 horas, en el Cuartel. Tabla: renuncia del director, elecciones a que hubiere lugar, balance tesorería y todo otro asunto que se suscitare. — El secretario.

Francisco de MALHERBE.

POETA LÍRICO FRANCÉS, NACIÓ EN CAEN EN 1555 Y MURIÓ EN PARIS EN 1628. FUÉ POETA DE LA CORTE DE FRANCIA ENTRE 1605 Y 1628 Y RECIBIÓ DE ENRIQUE IV, A QUIEN DEDICÓ SUS MÁS HERMOSOS VERSOS, UNA PENSIÓN DE MÁS DE MIL LIBRAS, A FAVOR DE QUE SIGUIÓ GOZANDO DURANTE EL REINADO DE LUIS XIII.—DE MALHERBE SE DICE QUE PURIFICÓ EL IDIOMA FRANCÉS Y EMPEZÓ UNA NUEVA ERA DE LA POESÍA FRANCESA. RACINE, MOLIERE Y CORNEILLE, SON CONSIDERADOS SUS DISCÍPULOS ESPIRITUALES. CON FRECUENCIA DEMORABA LARGO TIEMPO EN ESCRIBIR UN VERSO, PERO ESTABLECIÓ UN "RECORD" AL DEMORAR TRES AÑOS EN ESCRIBIR ESTE VERSO: "O, TROP MALIGNE ET TROP LOURDE IMPUDENCE", QUE FIGURA EN SU "ODE A GROULART", ESTALLIDO POÉTICO CONTRA EL ATEÍSMO.

KALEIDOSCOPIO

FIGURAS CÉLEBRES Y HECHOS FAMOSOS

POR WALT. MILLAR

DEFUNCION

Ha dejado de existir la señora MERCEDES LARRAIN DE INIGUEZ.

Sus restos serán sepultados hoy en el Cementerio General, después de una misa que se rezará en su casa habitación, a las 10.30.

La familia.

DEFUNCION

Ha dejado de existir nuestro querido hijo y hermano, JORGE MUSSA BATTAL.

Agradeceremos a sus parientes y a los que fueron sus amigos, acompañar sus restos al Cementerio General. El cortejo partirá de su casa habitación, Dávila 628, hoy, a las 5.30 P. M.

La familia.

DEFUNCION

Ha dejado de existir nuestra inolvidable mamacita, hermana y abuelita, doña LUISA LEIVA de R.

Rogamos a nuestras relaciones se sirvan acompañar sus restos al Cementerio General, hoy, a las 5 P. M. El cortejo partirá de Fresia N.o 537.

La familia.

DEFUNCION

Ha fallecido en Río de Janeiro el Sr. don LUIS V. DE PORTO SEGURO OVALLE.

Sus restos serán trasladados hoy de Valparaíso para ser sepultados en el Cementerio General, después de unas solemnes honras que se oficiarán en la Parroquia del Sagrario, mañana jueves 18, a las 9.30 horas.

La familia.

HOSPITAL SAN JOSE

Llámase a concurso amplio para proveer el cargo de Ayudante 2.o de Laboratorio con renta de $ 350.— mensuales más el 25% de gratificación.

Los antecedentes se recibirán en la Secretaría del Hospital hasta el 29 del mes en curso, inclusive.

LA DIRECCION.

Oficina Ingeniero Provincia de Stgo

Pídense propuestas públicas para la construcción de los puentes Quiñicahuen y Carrizallillo, en el camino Rapel a Alcones, las que se abrirán el 23 del presente, a las 16.30 horas.

Antecedentes consultar en Secretaría, Nataniel 128.

EL INGENIERO DE LA PROVINCIA.

MARCAS COMERCIALES

Marcas solicitadas desde el 29 de Diciembre de 1939 hasta el 11 de Enero de 1940 inclusives.

Santiago, 15 de Enero de 1940.

Clase 4.— Metales, cerrajería, ferretería.—"DURALPLAT", Facsimil "3 U y H V dentro de anillos".

Clase 7.—Piedras elaboradas, cementos, yesos, baldosas, etc., "BIBER", "3 U y H V dentro de anillos". (Facsimil "DURALIT".

Clase 19.— Aceites lubricantes y para pinturas, grasas para uso industrial; aguarrás, bencina.— "WONDEROIL" (etiqueta). "WONDERGEAR" (Etiqueta).

Clase 20.— Adhesivos pinturas, barnices, pastas.— "ETA".

Clase 21.— Jabón común y preparaciones para lavar y limpiar.— "SIBERIA", "VIDRIOLAN", "ETA", "PUROL", "PREMIER", "BONON", "PALA", "DALIVIO".

Clase 28.— Herramientas, cuchillería, armas blancas, cubiertos, etc.— "3 U y H V dentro de anillos" (facsimil); "ELEFANT", "WURFEL", "WELLO", "WELLNER", "SILWELLO".

Clase 32.— Aparatos de calefacción, elumbrado y ventilación, velas, fósforos, etc.— "ZESTA".

Clase 36.— Maquinaria y vehículos.— "3 U y H V dentro de anillos" (facsimil), "CLEVELAND", "Facsimil GRABADOS DE LLANTAS", "BORGWARD".

Clase 37.— Telégrafos, teléfonos, radio, señales.— "RAYOLUZ".

Clase 40.— Recipientes de madera, y de cartón, celuloide, telas, papel y similares.— "CAUPOLICAN".

Clase 42. — Maderas elaboradas, muebles metálicos y de madera, etc.— "FONOLITA", "DOMINMAN".

Clase 43.— Hilos, hilados, cordeles.— "EMONDOR", "CUCHILLO".

Clase 45.— Telas.— "ABOGABIR", "EMONDOR", "ALAMEDA", "SETABELLA".

Clase 46.— Felpudos, colchones, ropa de cama, etc.— "ABOGABIR", "EMONDOR".

Clase 47.— Ropa de vestir.— "ABOGABIR", "EMONDOR", "MIRNA", "CHELA", "LUX-LUX", "KISS ME", "GORIS".

Clase 48.— Pasamanería, paquetería, botonería, etc.— "EMONDOR".

Clase 49.— Plumas de adorno, plantas y flores artificiales.— "EMONDOR".

Clase 50.—Sombreros.—"BERG", "EMONDOR".

Clase 51.—Sombrero "BERG", "EMONDOR" "ZEPHIR".

Clase 56. — Instrumentos de tocador. — "7 O'CLOCK".

Clase 57.— Productos de perfumería y para el tocador.— "IRIS", "CARACOSMA", "CREMAROSA" "PELFRESCO" "PETROQUINA INDUS", "CONTOURE", "GLAMOUR", "HERMOSINA", "DIAFENOL" "ERIKA" (etiqueta), "SAVON DE LA CREME SIMON" (etiquetas) "DANA".

Clase 59.— Grasas comestibles.— "PRODUCTOS PUFFE" (etiqueta).

Clase 60.— Leche y productos de lechería. — "CHOCOLE", "PRODUCTOS PUFFE", (etiqueta).

Clase 63.— Harinas, fideos, pan, etc.— "LA ESTAMPA", "LA ESTRELLA".

Clase 64.— Conservas alimenticias no dulces. — "PRODUCTOS PUFFE", (etiqueta).

Clase 66.— Galletería, pastelería, confitería, postres y conservas dulces, jarabes.— "SANTA TERESA".

Clase 67.— Alimentos especiales para niños y enfermos.— "ELEDON", "PELARGON", "VITASAN".

Clase 68.— Bebidas analcohólicas, helados, hielo.— "CHARLESTON", "CHOCOLE", "FRUTAL", "OCRAN".

Clase 69.— Vinos y bebidas alcohólicas.— "WARREN", "OLD CASTLE", "EL PEÑON", "MAFALDA" "COSELITO".

Clase 71.— Cigarros, cigarrillos, y tabacos.— "BACARAT".

Clase 75.— Productos químicos y farmacéuticos, levaduras, extractos insecticidas.— "NURRISOL MUNIER", "ESTROMENIN", "RAZETO", "FERROLMILET", "PYROL", "POLVOS INGLESES DOLORES", "SILBE", "DEGAL MAYO", "DOLANTOL", "PANOX", "PANREGULIN", "PAN-SECRETIN" "PANPEPSIGEN", "FLASH", "PANNEUROL", "DROPAL", "ELEMI", "ELOSIN", "EMBARIN", "EPURATIN", "FRUTENA", "INTEGRINA", "MIRTALINA", "ONADAL", "VATANAL", "VERODIN", "NOVEXAN", "CARBOLIN-GOVI", "BORINHALANT", "POLIQUIMICA-HANAK", "YOGOL".

Clase 77.— Instrumentos médicos y quirúrgicos, etc.— "SHEIK".

Clase 78.— Relojes.— "ARSA", "ESKA".

Clase 79.— Aparatos y útiles cinematográficos y fotográficos, etc.— "JUPITER".

Clase 81.— Artículos de escritorio, papeles, tintas, etc.— "INDIAN", "EL LINCE", "THE TIGER", "COSMOS", "DIABOLO".

Clase 82.— Publicaciones periódicas.— "EL UNIVERSAL","LA EPOCA", "YA", "ANDES GRAFICO" "PIF PAF", "EL SIGLO", "LA ACTUALIDAD".

Nombres de establecimientos comerciales industriales y de instituciones diversas

"ACADEMIAS PITMAN", establecimiento de instrucción en la provincia de Santiago; "PINTURAS CERESITA LTDA. CHILE", establecimiento de fabricación y venta de pinturas, barnices, colores hidrófugos, aceite y artículos de mercería; "ENTERNATIONAL CHEMICALS AGENCIES" (ICA)" establecimiento de fabricación y representaciones de productos químicos y farmacéuticos; "LA ESTRELLA", establecimiento de molinería; "ALPINA", fábrica de géneros de seda; "CENTRAL", establecimiento de farmacia en la provincia de Santiago; "RESTAURANT MAZZINI", bar y restaurant en la provincia de Valparaíso; "DURALIT", empresa de fabricación de productos de cemento; "PANTER" establecimiento de zapatería en la provincia de Santiago; "POLIQUIMICA HANAK", establecimiento de fabricación de productos químicos técnicos; "CISNE BLANCO", establecimiento de lavandería en la provincia de Santiago; "DUQUE", "BUQUE" y "DUQUESA"; establecimientos de fabricación y venta de artículos de las clases 65 y 66.

Se da este aviso para las oposiciones a que haya lugar, las cuales deberán presentarse en la Oficina de Marcas dentro del término de treinta días, a contar desde la última publicación.

Los facsímiles y etiquetas que acompañan a estas marcas se exhiben en las vitrinas de este Departamento.— El director.

Centro Republicano Español

ASAMBLEA GENERAL ORDINARIA

Se cita a todos los socios a esta Asamblea, que se efectuará ESTA NOCHE, a las 9 1|2, en primera citación, y a las 10 en punto, en segunda.

EL SECRETARIO.

CAJA DE COLONIZACION AGRICOLA

HUERFANOS N.o 1338

PROPUESTAS PUBLICAS

Llámase a propuestas públicas para la construcción de un edificio destinado a escuela en la colonia:

"San Francisco de Paula"

ubicada en la Provincia de Santiago, departamento de Santiago, comuna de Talagante, en un presupuesto de $ 210.000.— más o menos.

Bases y antecedentes en la SECCION ARQUITECTURA, diariamente, de 15 a 17 horas.

Las propuestas se abrirán en la Oficina del SUB-DIRECTOR el jueves 25 del actual a las 15 horas.

EL DIRECTOR.

DIRECCION GENERAL DE OBRAS PUBLICAS

Departamento de Arquitectura

Solicítanse Propuestas Públicas para la construcción del edificio de la Cárcel y Juzgados de Chillán.

Las propuestas se abrirán simultáneamente en las salas de despacho del señor Intendente de Ñuble y del señor Director de Arquitectura el 18 del presente a las 16 horas.

Bases y antecedentes en el Archivo Técnico, de 15 1|2 a 18 horas.

SANTIAGO, Enero 6 de 1940.

EL DIRECTOR DEL DEPARTAMENTO.

DIVISION DE CABALLERIA PROPUESTAS PUBLICAS DE VIVERES PERIODO 1940-1941

Se solicitan Propuestas Públicas para el suministro de víveres durante el período 1.o de abril de 1940 al 31 de marzo de 1941 de las siguientes Unidades de la División de Caballería:

R. C. 1. "Granaderos", Iquique.
R. C. 3. "Húsares", Angol.
R. C. 4. "Coraceros", Viña del Mar.
R. C. 7. "Guías" Concepción.
R. C. 8. "Exploradores", Antofagasta.
G. A. C. 1. "Salvo", Iquique.
G. A. C. 3. "Silva Renard", Concepción.
Grupo Ing. "Membrillar", Rancagua.

Las propuestas serán abiertas el día 17 de enero de 1940 a las 16 horas en el Comando de la División de Caballería, Avenida Bernardo O'Higgins N.o 1936.

Bases y antecedentes pueden solicitarse diariamente de 9 a 12 y de 15 a 18 horas en la Intendencia de esta División.

EL COMANDANTE DE LA DIVISION

CAJA DE COLONIZACION AGRICOLA

HUERFANOS 1338

Llámase a propuestas públicas para la construcción de un edificio destinado a escuela en la Colonia HUEPIL, ubicada en la provincia de Ñuble, departametno de Yungay, comuna de Tucapel, en un presupuesto de $ 133.679.50.

Bases y antecedentes en la sección Arquitectura, diariamente de 15 a 17 horas.

Las propuestas se abrirán en la oficina de la Sub-Dirección el lunes 22 del actual, a las 15 horas.

EL DIRECTOR.

MINISTERIO DE EDUCACION PUBLICA

Escuela de Artesanos de Sastrería.

CONCURSO DE ADMISION.

Lámase a Concurso de Antecedentes para proveer 35 becas de medio pupilos.

Los interesados deberán acompañar la solicitud de admisión con los siguientes certificados:

a) Certificado de nacimiento. (Edad de 14 a 18 años.

b) Certificado de estudios. (Cómo mínimo, 5.o Año de Escuela Primaria, rendido y aprobado.)

c) Certificado de conducta.

d) Certificado médico.

Las solicitudes y certificados se reciben hasta el 27 de Enero próximo, inclusive. Las solicitudes deberán entregarse en la Inspectoría de la Escuela.

Prospectos y demás informaciones en la propia Escuela, Sierra Bella 1151. Teléfono 52326.

LA DIRECCION.

ARMADA NACIONAL

Llámase la atención hacia el aviso que publica el "DIARIO OFICIAL", solicitando Propuestas Públicas por diversos artículos de consumos destinados a Arsenal de Valparaíso.

APERTURA: En la Oficina de la Dirección de Abastecimientos de la Armada, calle Prat N.o 620, segundo piso, el día martes 13 de febrero de 1940, a las 16 horas.

Bases y folletos pueden consultarse y adquirirse en dicha oficina y en la Subsecretaría de Marina, en Santiago.

EL DIRECTOR DE ABASTECIMIENTOS DE LA ARMADA.

CAJA DE CREDITO MINERO

Solicítanse propuestas públicas para la compra de dos sondas de rotación para carbón de 800 a 1,000 metros de capacidad de perforación dotadas de motores Diesel. Testigo mínimo dos pulgadas. Estas propuestas deberán entregarse en la Caja de Crédito Minero, Sección Carbón, a las 3 P. M., el día 31 de Enero.

GERENTE.

CAJA DE COLONIZACION AGRICOLA

HUERFANOS 1338

Llámase a propuestas públicas para la construcción de un edificio destinado a escuela en la colonia POMUYETO, ubicada en la provincia de Ñuble, departamento de San Carlos, comuna de Ñiquén, en un presupuesto de $ 133.679.50.

Bases y antecedentes en la Sección Arquitectura, diariamente de 15 a 17 horas.

Las propuestas se abrirán en la Oficina de la Sub-Dirección el lunes 22 del actual a las 15 horas.

EL DIRECTOR.

Inició sus labores la Comisión Interamericana de Neutralidad

Los uruguayos solicitan autorización para tomar parte en las labores.— Los problemas que ha creado la respuesta de Gran Bretaña a las naciones panamericanas.— Opiniones que se dan.— Francia contestará hoy

RIO DE JANEIRO, 16. —(U. P.) — La Comisión Interamericana de Neutralidad se reunió a las 16.30 horas, en sesión secreta, iniciando sus tareas con la asistencia de todos los delegados.

La Comisión se reunió en el salón del Consejo, especialmente arreglado para ella. Los miembros tomaron asiento junto a una gran mesa negra, ocupando la punta el presidente señor Mello Franco. En seguida fueron cerradas las puertas.

El objeto de la reunión de hoy fué ocuparse de la organización de la Comisión, fijar los reglamentos para las sesiones, etc.

Se informa que el Gobierno uruguayo pedirá autorización para que un observador asista a las sesiones. Sin embargo, al solicitarse la reunión no se había hecho ese pedido al secretario de la Comisión. Los círculos de la Comisión preven que pedido inmediatamente será hecho por varios países americanos.

EL TRABAJO REALIZADO

Después de la sesión, de Mello Franco explicó brevemente a los representantes de la prensa el trabajo realizado, diciéndoles: "Hemos redactado el programa de trabajo y tomamos conocimiento de un memorándum presentado ayer por el Gobierno uruguayo, durante la sesión inaugural. Hoy los delegados presentaron varias sugestiones sobre las primeras cuestiones que estudiará la Comisión. Se decidió que el próximo jueves, a las 16 horas, se examine tal sugestión, de modo que ese examen podrá realizarse en esa sesión o en las próximas".

De Mello Franco expresó a la United Press que la Cancillería había informado oficialmente a la Comisión de Neutralidad sobre la respuesta británica a las 21 naciones sobre la zona de seguridad. Agregó que probablemente la Comisión estudiará el asunto en su próxima sesión.

Interrogado si algún país había pedido la autorización para designar un observador, para que asistiese a las sesiones, de Mello Franco respondió a la United Press que aún no se había hecho ese pedido.

UN SERIO PROBLEMA

RIO DE JANEIRO, 16. — (U. P.) — La Comisión Interamericana de Neutralidad deberá encarar una serie de problemas importantes que surgen como consecuencia de la respuesta formulada por el Gobierno de Gran Bretaña a los Estados americanos con respecto a la declaración de Panamá y al establecimiento de la zona de seguridad.

En general, los círculos diplomáticos y la prensa han interpretado como conciliatoria la respuesta británica, aunque ha provocado una serie de cuestiones importantísimas que deberán ser solucionadas antes que Gran Bretaña pueda aceptar el establecimiento de la zona de seguridad.

Se considera que la respuesta del Gobierno de Gran Bretaña no cierra el camino para hacer efectiva la zona de seguridad.

LA RESPUESTA BRITANICA

BUENOS AIRES, 16. — (U. P.) — Como el contenido de la respuesta británica a la protesta formulada por las naciones americanas con motivo de la violación de las aguas americanas por la batalla naval de Punta del Este sólo ha sido dado a conocer por informaciones publicadas por la prensa, los círculos oficiales no están dispuestos a hacer comentarios.

Sin embargo, en los círculos del Ministerio de Relaciones Exteriores se ha manifestado extraoficialmente que se considera satisfactorio el hecho de que uno de los beligerantes esté llano a cambiar ideas e iniciar conversaciones con el fin de evitar futuras violaciones de la neutralidad americana.

Se ha observado que ciertos puntos de la respuesta británica no coinciden con la tesis sostenida por las Repúblicas americanas, y que seguramente esos puntos encontrarán oposición en orden a salvaguardar los derechos de los neutrales.

TAMPOCO EN PANAMA

PANAMA, 16. — (U. P.) — Los funcionarios panamericanos no están todavía en situación de comentar la respuesta británica. La sección española del "Panamá American" opina que la contestación es insatisfactoria.

DICE "EL TIEMPO" DE BOGOTA

BOGOTA, 16, (UP).— Comentando la nota británica, "El Tiempo", dice que ella crea "un clima de discusión muy favorable para establecer una reglamentación bilateral de la neutralidad americana. Nunca hemos sido partidarios de que por evitar vernos envueltos en un conflicto que sólo puede interesarnos en una forma ideal o ideológica, incurramos en la ingenuidad de suponer que una política de neutralidad se puede garantizar con el derecho a nuestra neutralidad, que es lo esencial. Y esta bien que se abra la discusión sobre la manera como esa neutralidad nuestra debe ser respetada y se establezca hasta donde puede ir nuestro derecho y hasta donde el de ellos. Esto es elemental dentro de los principios jurídicos internacionales y su cumplimiento se hace hoy mas que nunca posible con la declaración británica".

SOLIDARIDAD PANAMERICANA

SAN JOSE (COSTA RICA, 16. (UP).— Se considera que el permiso concedido a las patrullas de la Marina de Estados Unidos para que monten vigilancia en las aguas territoriales de Costa Rica sin aviso previo equivale a una expresión de la solidaridad de las naciones americanas en relación con la zona de neutralidad aprobada en Panamá.

HOY CONTESTARA FRANCIA

PARIS, 16.— (UP).— El Quai D'Orsay anunció ue mañana contestará a la nota americana respecto a la violación naval del límite panamericano de 300 millas. Agrega ue esta nota se diferenciará ligeramente de la nota inglesa porque los franceses no participaron en la batalla naval.

PARIS, 16.— (UP).— Se estima que el memorandum francés sobre el establecimiento de la zona de seguridad de 300 millas ya se encuentra preparado y listo para su presentación.

Breves predicciones que han aparecido en los diarios de esta mañana indicando que la posición francesa no es muy diferente de la tomada por los británicos en la nota enviada a Panamá, o sea que los latinoamericanos no pueden patrullar en forma adecuada toda la zona encerrada dentro de 300 millas en una faja de 1.000 millas de largo.

PUNTO DE VISTA DIFERENTE

La posición francesa es diferente a la británica, en que los franceses no participaron en la batalla con el "Admiral Graf Spee", a pesar de que se interesa igualmente en la seguridad práctica de sus barcos que parten de América con rumbo a Europa.

La nota británica ha tenido una gran publicación aquí y se ha destacado que sus términos son considerados muy prudentes, pero el argumento no puede parecerse más que lógicamente respecto a la necesidad de patrullar navalmente la zona costera americana e impedir que los alemanes encuentren un cautario dentro de las zonas de combate propuestas.

DECLARACIONES DE HULL

WASHINGTON, 16, (UP).— El Secretario de Estado, Mr. Cordell Hull, aseguró en la audiencia a la prensa, que los diversos puntos incluidos en la nota británicas sobre la zona de neutralidad gradualmente se aclararían por si mismos, o se les aclararía por medio de estudios futuros.

Indicó que la copia la recibiría Estados Unidos por intermedio de Panamá, después de lo cual se comenzaría su estudio, y que luego probablemente se realizarían conversaciones entre las naciones americanas.

La idea básica de las observaciones de Hull es de que la política sobre zona de seguridad se edsarrolla gradualmente debido a la presión de los acontecimientos y a los puntos de vista de las otras naciones americanas.

NORTEAMERICANOS QUE SE OPONEN

WASHINGTON, 16.— (U. P.) Miembros del Congreso, tanto republicanos como democráticos, se oponen a todo esfuerzo tendiente a hacer la policía de la zona de seguridad del Hemisferio Occidental, en la forma insinuada por la respuesta de Gran Bretaña, al rechazar la protesta conjunta americana contra la violación de dicha zona por Gran Bretaña.

Los senadores Borah, Schwellenbach, Rom Connally, Edwin y Johnson se oponen categóricamente a esas actividades policiales y estiman que las tentativas para efectuarlas arrastrarían a Estados Unidos a perturbaciones.

Los miembros de la Administración han expresado su sorpresa de que Gran Bretaña no haya rechazado, sin comentarios, el principio de la zona de seguridad y creen que, eventualmente, ese principio puede ser reconocido.

BORAH, BLOOM Y OTROS

Borah ha manifestado que "Gran Bretaña sabía, al pedirnos que lo hiciéramos, que los Estados Unidos no aceptarían encargarse de la policía de la zona de seguridad. Creo que toda la idea de la zona de seguridad es impracticable".

Bloom expresó que creía que Gran Bretaña pedía mucho. "Si Gran Bretaña se mantuviera fuera, seguramente no habría aquí actos de beligerancia. No veo la lógica de la petición británica".

Schwellenbach cree que la única forma de tratar a los buques beligerantes, obligados a entrar a nuestros puertos es "internarlos por la duración de la guerra. Esa zona es indeseable aún en el caso de ser efectiva".

Connally cree que la idea "seguramente no merece que se vaya a la guerra para hacerla respetar", mientras que John Kelly ha asegurado que sería necesario hacerse cargo de la policía de la zona para lograr con completo éxito una faja neutral pero estima que "esto sería una empresa demasiado grande para nuestro Gobierno".

"SALVAVIDAS A HITLER"

LONDRES, 16.— (U. P.) "La zona neutral panamericana sería un salvavidas para Hitler", expresa el "Daily Mail" al comentar editorialmente la respuesta británica, y declara que la legalidad de tal medida es objetable ya que el primer requisito sería de que América estuviese en situación de hacerla inviolable, y agrega:

"Y naturalmente, los países americanos no podrían mantener un patrullaje efectivo sobre una zona tan vasta".

Opina que posiblemente los americanos considerarán que la respuesta es irrebatible, comentando: "¿Debe Gran Bretaña ceder su superioridad naval en el Plata a Hitler" Todo este asunto es académico, no implica situaciones reales, y es poco posible que tenga algún efecto sobre la guerra".

"¿BROMA BRITANICA?"

BERLIN, 16.— (U. P.) Las esferas autorizadas alemanas denuncian la nota respuesta británica a la protesta panamericana sobre violación de la zona de seguridad americana como "una broma o una indicación de la megalomanía británica". Agregan:

"La nota evidentemente indica que en el futuro Gran Bretaña considerará la zona de 300 millas como su propia zona en la cual los buques británicos tendrán perfecto derecho para navegar, pero no así los buques alemanes. Evidentemente, Gran Bretaña pretende enrolar como sus partidarios a todas las naciones americanas para que la ayuden a realizar esto.

"El hecho de que pretenda considerarla como una zona enteramente británica es una indicación absoluta del deseo británico de una completa hegemonía en los mares".

Dos submarinos ingleses destruidos por los alemanes en la bahía de Heligoland

El Almirantazgo británico reconoce que tres naves de ese tipo no han regresado a sus bases..— Serían los primeros submarinos de la armada de S. M. hundidos en esta guerra.— Berlín mismo no tiene aún confirmación de esta noticia, dada por el comando

BERLIN, 16. — (U. P.). — El Alto Comando anunció que en la bahía de Heligoland, fueron destruidos los británicos "Starfish" y "Undine" pero que parte de las tripulaciones fueron salvadas.

El comunicado de guerra amplia... de la agencia oficial DNB dice:

"La destrucción de los submarinos británicos "Starfish" y "Undine" coloca nuevamente a la marina en el primer plano. La breve información del Alto Comando no precisa de otras explicaciones.

"En el frente occidental no se han registrado modificaciones. Una patrulla de exploración capturó a un francés, que con permiso había ido sólo a su ciudad, Spichern, sin saber que Spichern había sido destruido y evacuado por los franceses hace muchas semanas, siendo ocupado por los alemanes".

COMUNICADO DEL ALMIRANTAZGO BRITANICO

LONDRES, 16. — (U. P.). — El Almirantazgo anunció que los submarinos "Seahorse", "Undine" y "Starfish", no han regresado a sus bases ni han informado sobre su actual paradero.

El texto del comunicado del Almirantazgo es el siguiente:

"El Secretario del Almirantazgo lamenta anunciar que durante la última semana los submarinos de Su Majestad "Seahorse", "Undine" y "Starfish", no han regresado a sus bases ni informado dónde se encuentran. Estas tres naves estaban ocupadas en operaciones especialmente peligrosas y el Almirantazgo teme que ahora deben ser consideradas como pérdidas.

"Los parientes de los oficiales y tripulantes serán informados inmediatamente. Una radio-estación alemana ha anunciado que parte de los tripulantes del "Undine" y del "Starfish" ha sido salvada".

ACCION DE LOS SUBMARINOS

Se ha revelado que los submarinos británicos recientemente han estado penetrando por la bahía de Heligoland hasta las entradas, fuertemente minadas, de las bases navales alemanas. En los círculos navales británicos se ha sabido que las audaces operaciones de los submarinos británicos han inducido a las fuerzas defensivas alemanas a tomar enérgicas medidas, para contrarrestarlas.

Las operaciones de los sumergibles en la bahía Heligoland, llamada por los alemanes "triángulo húmedo", son siempre peligrosísimas.

NO FALTAN VOLUNTARIOS

Sin embargo, nunca faltan voluntarios británicos para ellas, porque hay mayores probabilidades de lograr con éxito una hazaña en la bahía de Heligoland que en cualesquiera otras aguas. Son las únicas aguas enque los submarinos tienen oportunidad razonable de encontrarse con buques de guerra alemanes aunque los de algún tamaño siempre son fuertemente protegido por destroyers y otras naves menores y por aeroplanos, en el aire, de modo que hacen muy difícil el ser atacados por un submarino.

Los círculos navales carecen de noticias sobre la forma en que se perdieron los submarinos. Se ha hecho notar que pudieron ser hundidos por alguna mina, redes contra sumergibles, bombas de profundidad, bombas de aeroplanos o fuego de artillería.

6 SUBMARINOS DICEN LOS ALEMANES

BERLIN, 16. (U. P.) — Los círculos alemanes aseguran que los británicos han perdido seis submarinos desde el comienzo de la guerra.

Además del "Starfish" y "Undine", y del "Seahorse", cuya pérdina anunció el Almirantazgo británico pero sobre la cual aún no se tiene aquí confirmación, los alemanes aseguran que el submarino "Oxley" o se hundió o fué hundido el 15 de septiembre; que otro submarino no identificado se hundió el 29 de septiembre debido a una explosión, y que un tercer submarino resultó tan gravemente averiado el 16 de octubre que puede considerársele como una pérdida total.

"ACORAZADO DE BOLSILLO"

PARIS, 16. (U. P.) — Se informa que a causa de la aparición de un "acorazado de bolsillo" alemán en corso en alguna parte del Atlántico, y de toda una flota nueva de submarinos alemanes de alto mar y gran radio de acción que operan cerca de las rutas marítimas aliadas en aguas de Europa y del Atlántico, se ha reanudado la actividad naval.

PETROLEROS HUNDIDOS

LONDRES, 16. (U. P.)— Un buque petrolero no identificado de 8.000 a 10.000 toneladas, según se cree, explotó, se incendió y se partió en dos antes de hundirse. Posiblemente ha sido torpedeado frente a la costa sudoeste. Las olas han esparcido el petróleo ardiente sobre el mar.

Tres vapores, tres botes salvavidas y un buque del servicio de patrulla se han dirigido hacia el sitio de la catástrofe para prestar auxilio.

Los tripulantes de uno de los botes salvavidas han dicho, después de regresar, que estuvieron al costado del barco mientras la tripulación de él era trasbordada al buque de la patrulla, el que prosiguió hacia un puerto de la costa occidental.

TEMORES DE SABOTAJE A GRAN BRETAÑA

LONDRES, 16.— (UP.) Las autoridades a través del país están alertas después del descubrimiento de un anunciado vasto complot de sabotage que se dice ha sido organizado por el servicio secreto alemán para estropear las comunicaciones, obras públicas, puentes y ferrocarriles británicos.

Se entiende que se han adoptado inmediatamente las contramedidas necesarias, incluyendo entre éstas el envío de instrucciones secretas a los principales funcionarios ferroviarios en todo el país para vigilar las personas sospechosas.

"Daily Mail", dice que el paso dado es equivalente a la incorporación de 600.000 obreros ferroviarios en un vasto sistema contra el espionaje..

SABOTAJE A UN BARCO BRITANICO

PANAMA, 16.— (UP.)— Las autoridades norteamericanas y británicas, han iniciado una investigación ante la posibilidad de que constituya un acto de sabotaje los desperfectos y el misterioso incendio que se declaró a bordo del buque mercante británico "Merchant Prince", el que fué remolcado por el Pacífico, durante cien millas, hasta Balboa por el vapor "California Star".

El "Merchant Prince", se dirigía a Vancouver,, en lastre, cuando se quedaron destruidos los principales instrumentos de dirección. Mientras los oficiales investigaban el supuesto accidente, se produjo un incendio en el maderámen del puente interior, el cual sólo pudo ser extinguido después de cinco horas'.

Todos los tripulantes del "Merchant Prince", son británicos, salvo dos irlandeses del Estado Libre.

EMBALADORES
EXPERIMENTADOS
Con recomendaciones, se necesitan urgente. Tratar Morandé N.o 672.
STAUDT Y CIA.
Sr. R. V.

7.899,200 dólares en créditos concedió a Chile el Banco de Exportaciones e Importaciones de EE. UU. en 1939

WASHINGTON, 16.— (U. P.) Mr. Warren L. Pierson, presidente del Banco de Exportaciones e Importaciones, informó a la Subcomisión de Presupuestos que los créditos concedidos por dicho Banco a Chile hasta el 31 de diciembre de 1939, ascendían a 7.899,200 dólares, de los cuales 998.000 dólares han sido desembolsados. El crédito mayor concedido a Chile alcanza a 5.000,000 de dólares, para la Corporación de Fomento, por maquinarias y productos industriales.

Los créditos concedidos a otras Repúblicas americanas, hasta fines del año pasado son: Brasil, 59.000,000 dólares; Argentina, 675,000; Colombia, 149,500, de los cuales 145,000 han sido desembolsados; Uruguay, 4.000,000 dólares, que aún no habían sido desembolsados, concedidos al Banco de la República Oriental del Uruguay, exclusivamente para las compras que se harán en Estados Unidos; Haití, 5.500,000, de los cuales 1.905,000 han sido desembolsados.

INFORMACIONES DE AMERICA LATINA

ARGENTINA

BUENOS AIRES, 16.— (U. P.) La marina argentina, aceptando la invitación de enviar a 2 oficiales al Polo Sur con la expedición del contraalmirante Richard Byrd, designó al teniente 1.o Julio Poch y al teniente 2.o Emilio Díaz, para que realicen ese viaje.

Ambos se embarcarán en Valparaíso en el buque abastecedor de la expedición.

ECUADOR

QUITO, 16.— (U. P.) Según el grado de responsabilidad que aparezca en el juicio militar, el Gobierno resolverá la situación de baja o disponibilidad de los aviadores implicados en el último fracasado movimiento político en la base aérea de Guayaquil.

El Consejo de Ministros resolverá sobre los confinamientos de los detenidos políticos en el país.

El partido conservador expulsará a sus afiliados que no apoyaron la candidatura de Jijón Caamaño.

A fines de enero se dirigirá a Guayaquil el doctor Arroyo del Río.

MEXICO

CIUDAD DE MEXICO, 16.— (U. P.) El Embajador chileno señor Hidalgo, impondrá el jueves al Presidente Cárdenas, la condecoración del gran collar de la Orden al Mérito.

PERU

LIMA, 16.— (U. P.) Refiriéndose a la cuota de importación de azúcar peruano señalada por el Departamento de Agricultura de Estados Unidos, la Sociedad Nacional Agraria, declaró:

"La cuota concedida al Perú en el mercado de los Estados Unidos no sólo es insignificante sino que además, las condiciones de ese mercado son completamente adversas a nuestra azúcar".

URUGUAY

MONTEVIDEO, 16.— (U. P.) Adelantándose al Ministro de Relaciones del Brasil, doctor Osvaldo Aranha, quien llegará a ésta el 24 del corriente, llega mañana a bordo del "Conte Grande", su esposa, señora Vindicha Aranha y su hija Zazi. También llegarán algunos integrantes de la comitiva del Canciller brasileño.

TODO CUANTO NECESITE PARA SU
VERANEO
Apresúrese a comprarlo a los precios que rigen en los
ULTIMOS DIAS DE
LIQUIDACION
CASA GARCIA

VESTONES de Sport para caballeros, en colores unidos y a cuadritos escoceses. $ 217,
$ 175.-
PANTALONES haciendo juego con el vestón
$ 109.00
Ambos tropical, lo más nuevo que se presenta en plaza, frescos e inarrugables.
$ 299.-
CAMISAS de muy buenas popelinas, bonitos rayados, modelo de cuello pegado, para niños de 14 a 15 años $ 29.50; de 11 a 12 años $ 28.50; de 8 a 10 años $ 27.50 y de 6 a 7 años
$ 26.50
PIJAMAS de muy buena tela, bonitos rayados modelos amplios y confección esmerada, colores muy firmes, garantidos.
$ 59.50
CALCETINES de hilo con seda, gran variedad de coloridos novedosos, muy reforzados y durables. Precio de liquidación, par
$ 4.30

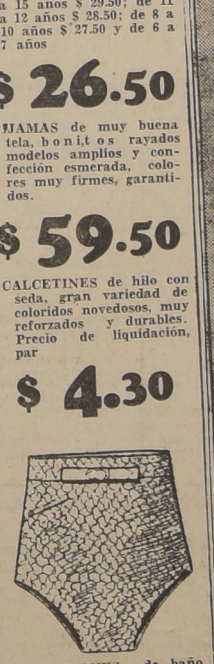

PANTALONES de baño, pura lana, para caballeros, colores azul, negro, verde y granate, con cinturón blanco modelo nuevo. Precio de liquidación,
$ 21.-

TOALLAS un grandioso surtido y precios bajos encontrará usted en nuestra Sección blanco, colores firmes al lavado. Tamaños corrientes de 21.90, 19.50, 17.50 14.90, 12.90, 9.50. Blancas con flecos
$ 6.40
FELPUDO calidad superior oferta por pocos días colores matizados oro, verde y celeste, ancho 140 c|u. Precio liquidación el metro
$ 29.50

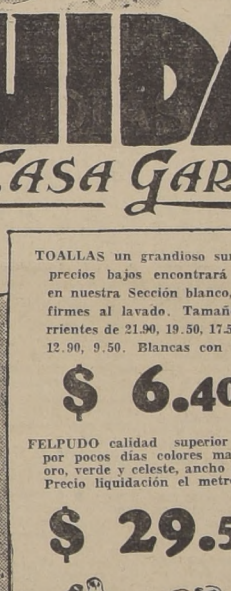

TRAJE DE BAÑO, de lana pura, modelo igual al diseño, en colores varios,
$ 35.50
TRAJE DE BAÑO tejido Jacquard muy elástico, nuevo modelo con medio polerín delantero, viste muy bien, tallas 42 al 48,
$ 79.50
HERMOSO "ensemble" tejido para playa y campo, compuesto de bolero, blusa y pantalón, tallas del 44 al 50, muy elegante y práctico,
$ 189.-

SOMBREROS plegables en telas floreadas de fantasía, muy prácticos. Puede llevarse en su saquito tal como lo demuestra el grabado a
$ 25.-
ETAMINAS color crudo con dibujos estampados propias para visillos y cortinas de verano; no destiñen al lavado ni al sol. Ancho: 90 c|u. metro,
$ 8.90
CRETONNE granité lisa colores granate, azul, verde, marrón. Ancho 135 c|u. La mejor calidad que se ofrece en plaza, el metro
$ 17.50
CEFIROS nacionales de color unido resistentes para delantales y batas de entre casa, el metro
$ 6.-
LINO Italiano tejido de mucha duración en colores unidos y fantasía, ancho 1 metro, especial para ... y playa el metro $ 22 y
$ 17.-

¡SENSACIONAL!
SEDAS, completa variedad de tejidos y colores prácticos para vestidos de jovencitas, el metro
$ 19.50

CASA GARCIA
Alameda y Av. España - Casilla 3224.

LA CONVENIENCIA DEL PAIS DICTO...

(DE LA PRIMERA PAGINA)

cios de Hore-Belisha y, en consecuencia, le ofrecí otro puesto de mucha importancia; pero, por las razones que él mismo me expuso ante la Cámara, consideró no poder aceptar ese puesto y, lamentando mucho su decisión, la respeté y, ni entonces ni ahora puede haber alguna queja al respecto.

ESTA EN EL MISMO CASO

"Yo mismo sólo ocupo mi presente cargo por el favor de la Cámara de los Comunes y si, en algún momento estima ella que es conveniente un cambio, aceptaré su decisión, lo mismo que mi muy honorable amigo, sin quejarme.

"Mientras desempeñe mi actual posición, y mientras continúe la guerra apreciaré los asuntos con un sólo criterio: si han de contribuir o no a la rápida y feliz conclusión de la guerra. Estimo que ninguna consideración personal debe contar frente a ese verdadero propósito.

En el caso actual, mi amistad personal hacia mi muy honorable amigo, así como mi reconocimiento de los grandes servicios que había prestado, me inclinaba en una dirección, mientras mi conciencia de las dificultades a que he aludido me señalaba otra.

LA RESOLUCION QUE TOMO

"Me resolví por la conducta que mejor me pudiera servir el interés del país. En el ejercicio de mi juicio, que bien, puede ser errado pero en el que puse toda mi capacidad gracias al conocimiento que tenía de todas las circunstancias, llegué a la conclusión que conoce la Cámara y cuya responsabilidad asumo por completo.

"Quiero, finalmente, decir que he apreciado profundamente el tono y el espíritu de lo que ha dicho mi muy honorable amigo. Puso, ante todas las consideraciones personales, un propósito, que debiera ser el de todos nosotros, el servicio de la patria para ganar la guerra.

"Sé que está ansioso de aportar su contribución a ese propósito y confío en que no pasará mucho tiempo antes de que encuentre oportunidad de hacerlo.

LA SITUACION ACTUAL

"A pesar de que han transcurrido algunas semanas desde la última declaración que hice en esta Cámara, he tenido recientemente la oportunidad, en el discurso que pronuncié en Mansion House, de presentar al país un cuadro general del progreso y perspectivas de la guerra. Los honorables miembros, no lo dudo, han leído mi discurso de Mansion House y no esperan que repita lo que dije en aquella ocasión, pero desearán, no lo dudo, que haga un corto resumen de la posición de hoy.

"Como lo sabe la Cámara, el último fin de semana trajo una renovada ansiedad acerca de los designios de Alemania contra Bélgica y Holanda, y medidas de precaución han sido tomadas en esos dos países.

HOLANDA Y BELGICA

"Desde Holanda se informa que, por el momento, han sido suspendidas todas las licencias, y en Bélgica todos los soldados actualmente con permiso han recibido orden de regresar a sus unidades y ha sido llamado a reconocer cuartel un cierto número de tropas frescas y expertos técnicos. No son esas medidas dictadas por el pánico, sino medidas naturales y sabias de dos gobiernos que han afirmado reiteradamente su decisión de defender su territorio contra cualquier agresión activa y que, a pesar de su obvio interés por mantener la paz se encuentran frente, en sus propias fronteras, a una formidable concentración de fuerzas militares.

"No podemos sino admirar la actitud tranquila y valiente de los Gobiernos de los pueblos de Bélgica y Holanda. Debido a su expuesta posición geográfica, su situación no siempre es envidiable e, indudablemente, es sabiduría de su parte no desentenderse de medida alguna que pueda contribuir a su seguridad.

EL VALIENTE PUEBLO FINLANDES

"En la parte norte de Europa hemos estado observando, con profunda simpatía y admiración, al valiente pueblo finlandés que, frente a una superioridad abrumadora, está resistiendo con tanto heroismo y, celebro decirlo, con tanto éxito, el ataque brutal de que ha sido víctima".

"La política del Gobierno de Su Majestad respecto de Finlandia está basada en la resolución aprobada por la Sociedad de las Naciones en 14 de diciembre, en la que se pide a todos los miembros de la Liga suministrar a Finlandia cuanta ayuda material y humanitaria les sea posible.

"Se han hecho arreglos mediante los cuales se conceden licencias de exportación para cierto material bélico que necesita Finlandia.

"No sería de interés público el que yo suministrara detalles acerca del material bélico de que se trata, pero puedo aseguraros que las sumas implicadas son substanciales".

MEDITERRANEO Y EXTREMO ORIENTE

"La zona del mediterraneo, felizmente, se ha visto libre, hasta ahora, de sufrir los horrores inseparables de la guerra. Confío en que esto continuará por mucho tiempo.

"Ciertas dislocaciones de la vida normal han sido y seguirán siendo inevitables, pero es nuestro propósito, mientras proseguimos la guerra con toda determinación, evitar hasta donde sea consistente con ese objeto herir a los intereses de las potencias neutrales.

"La situación en el Extremo Oriente sigue dominada por las hostilidades entre China y Japón.

"Si bien no hay indicios que puedan justificar algún pronóstico optimista de solución pacífica en un próximo futuro, celebramos la reciente acción del Gobierno japonés en lo que se refiere al relajamiento de algunas restricciones que, de tiempo en tiempo, causaban dificultades y tensión en sus relaciones con terceras potencias".

EN EL CERCANO ORIENTE

"En el Cercano Oriente, el desastroso terremoto de Turquía, seguido por inundaciones sin precedentes en las vecindades de Esmirna, ha causado grandes pérdidas de vidas y de propiedades. Estimamos, en los primeros momentos, dar una prueba concreta de la profunda simpatía que el pueblo de este país siente por el pueblo turco ante su desgracia, contribuyendo con una suma de dinero al auxilio de las víctimas. Francia hizo lo mismo. Desde entonces, ambos Gobiernos han informado al Gobierno turco de su deseo de suministrar una mayor ayuda, y el Gobierno de Su Majestad ha enviado provisiones, alimentos, medicinas y frazadas. Se ha ofrecido una mayor ayuda de esa naturaleza".

ACUERDOS COMERCIALES Y FINANCIEROS

"Celebro poder ahora referirme a cosas más agradables al expresar la gran satisfacción del Gobierno de Su Majestad por el hecho de que las negociaciones que se han desarrollado sucesivamente en Londres y París con el secretario general del Ministerio de Relaciones Exteriores de Turquía han terminado con éxito y que varios acuerdos de carácter económico y financiero fueron firmados en París el 8 de enero.

"Por esos acuerdos, el Gobierno de Su Majestad y el Gobierno francés se comprometen a prestar a Turquía 25.000.000 de libras esterlinas para la adquisición de armamentos en este país y en Francia; 15.000.000 de libras esterlinas en oro, 2.000.000 de libras esterlinas que liquidarán el remanente en el acuerdo de clearing anglo turco y 1.500.000 libras esterlinas que liquidarán el remanente en el acuerdo de clearing franco turco".

El empréstito de 25.000.000 de libras esterlinas será con un interés del 4 por ciento, y los demás empréstitos tendrán un interés del 3 por ciento. Serán cancelados en un plazo de 20 años.

COMPROMISOS DE LOS ALIADOS CON TURQUIA

"El interés y fondo de amortización serán pagados en libras turcas y servirán para la compra de productos turcos, especialmente tabaco.

"El Gobierno de Su Majestad y el Gobierno francés se han comprometido también a comprar anualmente frutas secas turcas por valor de 2.000.000 de libras esterlinas, mientras dure la guerra, con la opción para cada una de las partes a poner término al acuerdo en marzo de 1943, si la guerra continúa aun en esa fecha. Las libras turcas que se reciban para el servicio del empréstito de 25.000.000 de libras se destinarán a ese objeto.

"Estos arreglos evidencian la estrecha colaboración y asociación en todas las esferas que, después de la firma del tratado de ayuda mutua de Angora, en octubre último, han podido establecer los Gobiernos de Su Majestad y francés con el de Turquía.

RELACIONES CON FRANCIA

"Las relaciones entre Gran Bretaña y Francia son, como lo sabe la Cámara, más estrechas y cordiales que nunca. En el campo de los abastecimientos la más estrecha cooperación existe entre los Departamentos correspondientes de este país y los de Francia.

"El mecanismo del comité de coordinación anglo-francés y de los diferentes comitées ejecutivos estipula, entre otras cosas, la preparación en común de sus programas de importaciones, lo que permite que los recursos materiales de los dos países sean usados en la forma más ventajosa para la prosecución de la guerra.

"Un organismo conjunto de compras ha sido restablecido en América. Esta estrecha colaboración entre los Departamentos británicos y franceses quedó demostrada con la bienvenida visita del Ministro francés de Armamentos, Dautry, quien estuvo aquí para discutir con el Ministerio de Abastecimientos.

COMPLETA UNIDAD FRENTE A LA GUERRA

"Como resultado de nuestro acuerdo financiero de diciembre último, la unidad de acción de nuestros dos países en la prosecución de la guerra ha pasado a ser completa.

"Es nuestra esperanza que el sistema de colaboración elaborado así pueda, con el tiempo, conducir a relaciones más estrechas, en la esfera financiera y económica, entre las naciones de Europa y del mundo, y facilitar así la obra de reconstrucción pacífica hacia la que miramos para después de la feliz terminación de la guerra.

EN LOS DIVERSOS TEATROS DE LA GUERRA

"En los diferentes teatros de la guerra no ha habido encuentros de importancia. Las tropas británicas, en su sector de la Línea Maginot, han participado ampliamente en las actividades.

"La poca duración de la luz diurna, los fuertes vientos, las heladas, la neblina y la nieve que cubre los campos de aterrizaje han obstaculizado la actividad aérea. Con todo, nuestras fuerzas aéreas han estado continuamente en acción, particularmente sobre el Mar del Norte.

"Cada semana, fuerzas considerables de aviones de bombardeo han salido hacia la rada de Heligoland y proximidades del Báltico, en demanda de las unidades de la flota alemana que pudieran aventurarse a salir al mar. Los vuelos de reconocimiento se han efectuado con regularidad hasta muy adentro sobre territorio alemán, habiendo alcanzado los de larga distancia hasta el Este de Alemania, Austria y Bohemia".

PERDIDA DE 3 SUBMARINOS

En seguida Chamberlain se refirió al comunicado del Almirantazgo, que anuncia la pérdida de 3 submarinos, y prosiguió:

"Los honorables miembros desearán que yo exprese la admiración que todos sentimos por la valentía con que los oficiales y tripulantes de esos barcos han encarado los azarosos deberes que les habían sido confiados, y nuestra profunda simpatía para los parientes de aquellos que se han perdido.

"Creo saber que un mensaje inalámbrico alemán indica que han sido recogidos algunos sobrevivientes del "Undine" y del "Starfish", pero no tengo mayores informaciones respecto de los sobrevivientes.

"En la guerra marítima, la falta de éxito lograda por la campaña submarina ha sido seguida por una siembra de mina en alta mar, sin distinciones ni aviso, sin la menor consideración no para las convenciones de la guerra civilizada, ni para las consecuencias que tienen que resultar para pasajeros y tripulantes inocentes.

ACCION DE LAS PATRULLAS DE SEGURIDAD

"No sería de interés público decir, a este respecto y por ahora, algo más que expresar que esta última amenaza está ya quedando controlada y que tenemos plena confianza en que podremos vencerla".

Acerca de las patrullas de seguridad efectuadas sobre las bases alemanas de hidroaviones dijo:

"Estas se han llevado a cabo, en las horas de obscuridad, todas las noches en que las condiciones atmosféricas habrían permitido la realización de operaciones por los hidroaviones. Han sido lanzadas bombas siempre que se han encendido luces para facilitar la salida de algún avión desde el agua, y las bases enemigas han tenido que mantenerse en el más rígido oscurecimiento.

FRECUENTES ENCUENTROS

"Durante las horas del día, la aviación enemiga raras veces se ha aventurado al alcance de nuestras fuerzas de combate y nuestras patrullas, en reiteradas ocasiones, se han elevado en demanda de algún avión que se ha alejado inmediatamente.

"Nuestras patrullas de reconocimiento han tenido frecuentes encuentos con esos aviones alemanes sobre el Mar del Norte y, a pesar de no estar equipadas para combatir, han tomado invariablemente la ofensiva y presionando al enemigo por todos los medios a su alcance.

"En estas últimas semanas nos ha horrorizado la brutalidad calculada que representan los ataques enemigos, desde el aire, contra remolcadores pesqueros no armados ni escoltados. Durante el mes actual, ha habido no menos de trece ataques, desde el aire, contra esas desarmadas embarcaciones, dos de las cuales han sido hundidas.

OTRO ULTRAJE A LA CIVILIZACION

"Otro ultraje, completamente incompatible con los principios aceptados universalmente en la guerra entre naciones civilizadas, fué cometido contra un buque-faro y el tender de "Trinity House" en que hombres iban en auxilio del buque-faro.

"Esos hombres, cuyas vidas están dedicadas al servicio de sus camaradas de todas las naciones, podrían considerarse inmunes a todo ataque; sin embargo, fueron brutalmente ametrallados; dos de ellos murieron y otros treinta y dos fueron heridos por las balas de las ametralladoras.

"Sugestivo es el hecho de que todos esos cobardes ataques se efectúen en condiciones atmosféricas que aumentan las dificultades de nuestra aviación para intervenir y que terminan pronto como el tiempo, al mejorar, hace posible a nuestras patrullas iniciar alguna persecución.

LA ACCION DEL "ACHILLES"

"Felizmente, no ha habido necesidad de ocultar la heroica acción del crucero de Su Majestad, "Achilles", uno de los dos cruceros de la división neozelandesa de la Marina Real, en el brillante encuentro cuyo resultado fué la destrucción del "Admiral Graf Spee".

"La reciente llegada de dos contingentes canadienses de servicio activo constituye una nueba prueba de la determinación de los Dominios de participar ampliamente en esta lucha por la libertad. Contingentes especiales australianos y neozelandeses, para servicios en ultramar, podrán en breve ocupar su sitio donde sean más necesarios.

"Se ha llegado a un acuerdo entre nosotros, el Canadá, Australia y Nueva Zelandia, sobre los detalles del plan de entrenamiento aéreo del Imperio y ya no subsisten obstáculos que se opongan al desarrollo de esa grande empresa.

LA FORMACION DE PILOTOS

"La Cámara tiene conocimiento de la proporción en que pilotos y demás personal procedentes de los Dominios sirven en las fuerzas aéreas y de las valientes hazañas que han realizado.

"El adiestramiento de las fuerzas, tanto terrestres como aéreas del Africa del Sur, prosigue rápidamente y están en situación de contribuir a la defensa africana cuando sea necesario.

"En Terranova, varios centenares de hombres han sido reclutados para servicio de patrulla en la marina; unos 200 han llegado ya y se ha pedido también a Terranova contribuir a la provisión de leñadores. Está reclutando unos 2.000 hombres para ese servicio, de los cuales han llegado ya unos 300.

"Prosiguen las discusiones con el Ministro de Defensa de Rhodesia del Sur, actualmente en Londres, respecto de la mejor forma de utilizar la contribución de fuerzas terrestres y aéreas que Rhodesia del Sur ha ofrecido generosamente.

PREPARACION HINDU Y COLONIAL

"En la India, progresan marcadamente los preparativos y se desprende claramente, por el gran número de personas que se han presentado para alistarse — número muy superior al que, por el momento es posible aceptar — que su deseo de contribuir a la causa no ha mermado. Cierto número de tropas de la India, principalmente compañías del cuerpo de servicio del ejército de la India y del cuerpo de veterinarios, ha sido incluído en las fuerzas expedicionarias en Francia.

"El Imperio colonial continúa aportando su valioso concurso, bajo muchos aspectos, a nuestro esfuerzo bélico. Un primer contingente colonial ha llegado ya a Francia, bajo la forma de unidades de transporte procedentes de Coprus. Es el representante de todas las fuerzas militares coloniales que están dispuestas a defender sus propias tierras y libertades contra el enemigo común.

LA PROPAGANDA ENEMIGA

"La campaña de propaganda del enemigo obtiene muy poco éxito. Esto es especialmente el caso en Palestina donde, a pesar de la intensa arremetida de Propaganda alemán, la situación es ahora de mayor calma de lo que lo ha sido durante algunos años.

"Esta es la ocasión en que, naturalmente, se piensa en el futuro; pero difícilmente podría existir un momento más difícil para hacer conjeturas. Sería ocioso tratar de señalar el curso de la historia en la década que comienza ahora, o aun en el año actual.

"Por el momento, no hay operaciones de guerra; pero, en cualquier instante esa calma puede verse rota y, dentro de algunas semanas o tal vez de algunas horas, pueden ocurrir hechos que cambien la historia del mundo.

"Confiamos en que la paz justa y duradera que buscamos no sea retardada por mucho tiempo. Por otra parte, es muy posible que la guerra esté próxima a entrar a una fase más aguda. Si así fuera, estamos listos y, en común con nuestros aliados, no escatimaremos los esfuerzos y sacrificios que puedan ser necesarios para asegurar la victoria que estamos resueltos a obtener".

HABLA EL LABORISTA ATTLEE

Después del Primer Ministro, habló el jefe de la oposición laborista, mayor Attlee, quien expresó que en ocasiones anteriores, los motivos de la renuncia de un Ministro habían sido claros, y debidos a alguna diferencia de política, mientras que ahora se producía la de Hore-Belisha, a pesar de que no tenía diferencias con el Primer Ministro.

Agregó que la Cámara tenía derecho a una amplia explicación si bien encaraba la cuestión desde un sólo punto de vista, el del interés del país. Reconoció que Hore-Belisha había efectuado algunas reformas notables en el Ministerio de guerra, expresando al mismo tiempo que sería ridículo decir, como se ha hecho, que el era su único autor.

Dijo que había esperado oír del Primer Ministro motivos más precisos para la renuncia y, como Hore-Belisha insinuó que su eliminación se debía a sus reformas de democratización del ejército, deseaba una declaración explícita del Gobierno en el sentido de que no existía la intención de modificar el proceso de democratización del ejército.

LA DESIGNACION DE STANLEY

Después de reconocer que era cuestión de incumbencia del Primer Ministro cambiar a los Secretarios de Estado si lo creía conveniente, expresó que Chamberlain no había tenido una elección feliz al trasladar a Oliver Stanley desde la Junta de Comercio al Ministerio de la Guerra, siendo que habría habido tantos otros cambios que habrían contado con una buena acogida.

Agregó que tampoco estaba satisfecho con la organización personal del actual Gobierno pues lo que está sucediendo es que hay sólo unos pocos ministros, en el viejo sentido de la palabra, y muchos funcionarios. Cinco o seis de los Ministros que desempeñan cargos de importancia no pertenecen ni a la Cámara de los Comunes, ni a la de los Lores, y esto es cuestión seria. Existe también el peligro de los intereses comerciales y son muchos los Ministerios y controles que están en manos de las partes interesadas.

DISCURSO DEL LIBERAL SINCLAIR

A continuación habló el jefe de la oposición liberal, Archibald Sinclair, quien empezó:

"En estas bancas, hemos criticado a Hore-Belisha, pero ahora que ha renunciado, sólo podemos hacerle justicia y reconocer las firmes obras que tiene a su activo en el Ministerio de la Guerra, tales como el reciente mejoramiento de los sueldos de oficiales y soldados y sus medidas de demoratización del ejército... Simultáneamente sería un grave error suponer, como parecen hacerlo muchos, que ha sido y sigue siendo el único campeón de esas reformas...".

Más adelante agregó que Hore-Belisha había traído su energía, entusiasmo y tinte democrático al presente Gobierno que, con excepción de uno o dos ministros, es harto deficiente.

Celebró que tanto Hore-Belisha como el Primer Ministro hubieran desmentido las noticias referentes a "una sublevación de los militares".

ESPERANZAS EN EL NUEVO MINISTRO

Luego expresó que se había hecho mucho hincapié en el aspecto personal de este episodio pues la importancia personal de los ministros no es lo principal; lo único que lo es la vigorosa prosecución de la guerra.

El público sufrió una sacudida con esa crisis política cuya sorpresa lo mistificó, y creyó que el ejército se había metido en política... siendo que al fin al cabo, sólo se trataba de dos nuevos ministros y de un cambio de cartera.

Luego agregó: "A todos les deseamos buena suerte. Séame permitido decir al nuevo Ministro de la Guerra que nosotros, que somos sus colegas, hemos tenido mejores oportunidades de apreciar sus cualidades para desempeñar un alto cargo que la que han ofrecido los diarios al público".

Terminó recalcando la importancia del aspecto económico de la guerra.

LA CUESTION JUDIA

Más adelante, con respuesta al laborista Wedgwood Buerdi, que sugerió que Hore-Belisha se había retirado del Gobierno a causa de los prejuicios en su contra por ser judío, el Premier Chamberlain dijo que creía que esa declaración casi no valía una respuesta. Sin embargo, lo desmintió absolutamente, y agregó: "Desmiento que yo haya pedido a ese ex secretario de Estado que aceptara otro cargo debido a los prejuicios suscitados por el hecho de ser él judío".

CRITICAS DEL CONSERVADOR ADAMS

LONDRES, 16 — (U. P.). — El conservador Vyvyan Adams criticó en la Cámara de los Comunes la forma cómo Hore-Belisha fué alejado del Gobierno, y reveló que habían estado circulando en Gran Bretaña, volantes de propaganda alemana con ataques contra Hore-Belisha.

Adams dijo: "Hore-Belisha ha sido el blanco de los más obscenos ejemplos de la propaganda manufacturada por Goebbels, y creo que los miembros de esta Cámara han visto algunos volantes de carácter bastante subversivo que seguramente han llegado a sus manos a través de Irlanda".

Manifestó que opinaba que las razones que tenía Chamberlain para el alejamiento de Hore-Belisha eran inadecuadas, y agregó: "No puedo dejar de sentirme algo perturbado por la declaración no acostumbrada y con una vaguedad casi no natural del Primer Ministro".

Vía PANAGRA

Servicio aéreo internacional de pasajeros, correspondencia y encomiendas en las tres Américas, a través del Pacífico hasta el Asia, y por el Atlántico a Europa

ITINERARIOS EN VIGENCIA

	Salidas de Santiago	Llegadas a Santiago
AL PERU, ECUADOR, COLOMBIA, PANAMA, CENTRO AMERICA, ESTADOS UNIDOS, EUROPA, ASIA Y PAISES INTERMEDIOS	Jueves y domingos	Martes y viernes
A BOLIVIA	Domingos, miércoles y jueves.	Martes, miércoles y viernes
A ARGENTINA	Lunes, miércoles y sábados.	Domingos, miércoles y sábados.
A PARAGUAY	Miércoles.	Sábados
A BRASIL	Miércoles y sábados	Miércoles y sábados

NOTA.— La correspondencia para Europa y Asia, despachada Vía Panagra, va por avión hasta los Estados Unidos y de ahí por vía marítima al destino final.

CONSIGNATARIOS:

Grace y Cía. (Chile) S. A.

Cinco días ya de "terror aéreo" por los rusos en todo el territorio finlandés

Ayer tocó el turno a la región Sur.—Desde el viernes han sido lanzadas cerca de 3,000 bombas. Aumentan los muertos y heridos.— En el istmo y en Salla se han reanudado las operaciones terrestres.—Nueva violación rusa de la frontera noruega

HELSINKI, 16.— (U. P.) Por el quinto día sucesivo, los aparatos rusos de bombardeo sembraron hoy el "terror aéreo" por el sur de Finlandia. Fué el día más frío que se ha registrado desde hace 10 años, y en Helsinki, durante la noche, la temperatura alcanzó a 34.5 grados centígrado bajo cero.

Centenares de miles de personas tuvieron que permanecer en los helados refugios durante las alarmas. Desde el viernes han caído cerca de 3,000 bombas en casi 50 ciudades, aldeas y aún sobre casas aisladas. En ciertas ocasiones, los aviadores rusos han llegado hasta ametrallar a alguna persona que caminaba solitaria en algún camino.

Las localidades más afectadas fueron Turku (Aabo), Viipuri, Hangoe y la isla Koivisto. Solamente en Koivisto han caído 1,000 bombas y más de 1,000 pesadas granadas navales. En esta isla están emplazados los grandes cañones navales finlandeses, que mantienen la seguridad de la extremidad derecha de la Línea Mannerheim.

RESULTADOS DE LOS RAIDS AEREOS

Oficialmente se anuncia que en las incursiones aéreas de ayer, tomaron parte 60 aviones que bombardearon 8 localidades de la zona civil finlandesa, arrojando 600 bombas. Perecieron 3 personas y 50 resultaron heridas.

En algunos casos, los civiles fueron ametrallados. Los daños materiales fueron escasos. Además de pequeños pueblos, fueron bombardeados Aabo, Tampere y Viipuri.

En Aabo hubo ayer 2 muertos y muchos heridos. Una bomba explotó cerca de un refugio, haciendo volar la entrada. Los fragmentos de la bomba hirieron a 30 personas, que se encontraban en el refugio.

Varias casas resultaron incendiadas por las bombas y otras sufrieron daños debido a las bombas explosivas.

EN EL FRENTE DEL ITSMO

A lo largo de la línea del frente del istmo, la actividad se limitó a los duelos de artillería, durante los cuales fué destruído un cuartel general de campaña ruso. Se anuncia que los finlandeses aniquilaron 2 patrullas rusas de 40 hombres cada una, tomando a varios prisioneros. Atacaron 2 batallones rusos, pero fueron detenidos por la artillería finlandesa, la que también desorganizó una columna de abastecimientos y otra de fuerzas mecanizadas.

Se informa que el Gobierno ordenó el desalojamiento de las ciudades bombardeadas ayer, en que ya no se hubiese tomado esa medida.

BOMBAS IMPROVISADAS

En Turku se recogieron bombas improvisadas rusas que no habían hecho explosión. Consisten en granadas ordinarias de 75 mm., a las que se les ha soldado una aleta para que sirvan como bombas. Los observadores hacen conjeturas, si esto significa que los rusos sufren de escasez de bombas. Como estos proyectiles improvisados no calzan en los aparatos para arrojar automáticamente las bombas, deben caer en arcos diferentes, lo que da muy pocas probabilidades de alcanzar los objetivos.

Los rusos han comenzado a emplear sus propas paracaidistas, dejándolas caer desde aeroplanos detrás de las líneas enemigas.

BOMBARDEO DE VIIPURI

COPENHAGUE, 16.— (U. P.) El corresponsal del "National Tidende" es Viipuri comunicó que 21 aviones Douglas bombardearon esa localidad varias veces ayer lunes, arrojando decenas de bombas de 250 kilogramos.

Agregó que la alarma aérea duró 3 horas, y que la ciudad tenía incendios en 5 puntos diferentes.

Las primeras bombas cayeron en las secciones más densamente pobladas, en las que hubo muchos muertos. Pocos momentos después del primer raid, los aviones regresaron y atacaron el centro de la ciudad, dando muerte a varias personas más e incendiando varios edificios.

EN HAPARANDA Y TORNEA

HAPARANDA, 16.— (U. P.) A mediodía sonó la alarma antiaérea en Haparanda y Tornea, luego de tenerse informaciones desde Kemi, de que aviones rusos se aproximaban. Pero una hora después se dió la señal de haberse pasado el peligro sin que los aeroplanos se presentasen.

NUEVA VIOLACION DEL TERRITORIO NORUEGO

OSLO, 16.— (U. P.).— Nuevas informaciones sobre la violación de la frontera noruega cerca de Svanvik, hecho que ocurrió el domingo por la aviación rusa, fijan el número total de los aeroplanos en 30, los cuales volaban en grupos, 2 de estos con rumbo virtualmente idénticos. La violación se produjo entre las 9.30 y 12 horas.

Un aeroplano que descendió sobre el hielo del río Pasvitk se deslizó sobre aquél y entró a territorio noruego más o menos a las 15 horas, cerca de Shutnes, 10 kilómetros al Sur de Svanvitk Cuando un guardia fronterizo noruego se aproxima al aeroplano, el piloto ruso sacó su revólver. En el mismo instante, un grupo de civiles llegó al sitio donde se encontraba el avión, por lo que el guardia no disparó temiendo herir los del grupo, y el piloto, aprovechando la situación del momento, saltó a bordo de su máquina y escapó

REANUDADAS LAS ACTIVIDADES EN SALLA

COPENHAGUE, 16 (UP).— Las informaciones que llegan a esta capital hacen saber que se ha reanudado la actividad en el frente de Salla, pero son contradictorias en cuanto se refiere a si se trata de un encuentro de proporciones, o si los rusos siguen retirándose.

Nada se sabe de concreto desde que, hace dos días, se anunció que dos compañías rusas habían sido destruídas pero las noticias finlandesas dicen que se ha observado que los rusos se han replegado retirando parte de su material, lo que puede interpretarse como que tratan de eludir ser cercados.

Los rusos han continuado intentando de abrirse paso a través de las líneas finlandesas a la altura de Savukoski.

Se informa que aumentan los destacamentos de voluntarios extranjeros en el frente de Salla. Aún se trata, principalmente, de suecos y noruegos, pero hay también algunos americanos, ingleses e italianos.

El corto período, al parecer primaveral, de los últimos días, ha terminado y durante la última noche de ayer se descargó un tremendo temporal de nieve con fuertes vientos, acercándose la temperatura a 0 grado.

EJECUCION DE ESPIAS RUSOS

HELSINKI, 16 (UP).— Se anuncia que espías rusos fueron ejecutados, condenados a muerte, ejecutados el 12 de diciembre. Ambos eran soldados que habían venido a Finlandia, el 3 de diciembre, vestidos de civiles, trayendo un equipo de radio de campaña, y armados con revólveres.

Descubiertos al intentar transmitir su equipo de radio, fueron arrestados y fusilados, de acuerdo con la ley militar finlandesa. Se habían descolgado en paracaídas desde aviones, con el propósito de comunicar, por radio, informaciones de carácter militar. La misión militar de cierto importante punto, interceptó señales enviadas desde un sitio cercano, y fué enviada una patrulla en busca de la estación. La búsqueda descubrió a los dos espías. Uno de ellos cargaba el equipo portátil y el otro estaba transmitiendo informaciones. Ambos fueron capturados con esas pruebas en sus manos.

Raúl Capablanca partirá hoy en avión a Santiago

BUENOS AIRES, 16.— (U. P.) Raúl Capablanca partirá mañana a las 10 A. M., en un avión de la Panagra, con destino a Chile, donde permanecerá hasta el 2 de febrero, fecha en que seguirá viaje, por mar, a La Habana.

COMPAÑIA DE CONSUMIDORES DE GAS DE SANTIAGO

En virtud de lo dispuesto en el Artículo 28 de los estatutos sociales, citase a los señores accionistas a Junta General Ordinaria que se llevará a efecto el 24 de enero del presente año, a las 10 A. M., en las oficinas de la Compañía, Santo Domingo N.o 1061.

Santiago, 10 de enero de 1940.

Carlos Carvallo Aguirre
Presidente.

INYECTORES "Buffalo", para calderos.
VALVULAS para vapor y agua.

TRAMPAS para vapor.
EMPAQUETADURAS de todas clases.
VALVULAS compuertas fo. fdo., de 4" y 6"
LAMPARAS "Aladino", de pie.
ROMANAS "Fairbanks", 250 a 1,500 kilos.
MANOMETROS.

MORRISON & Cía.

AVENIDA O'HIGGINS ESQ. TEATINOS

PRECIO DEL COBRE VIEJO EN ESTADOS UNIDOS

NUEVA YORK, 16.— (U. P.) — El precio de compra del cobre viejo para las refinerías ha sido reducido en 1/4 de centavo por libra, a la de 11 centavos por libra, alambre pesado de cobre N.o 1, usado a 10 3/4 centavos. El nuevo precio de compra establecido para el cobre viejo es equivalente a más o menos 12 y 1/4 centavos por libra sobre la base de la cotización para el cobre refinado.

El precio de 11 centavos rige desde el 5 de octubre, cuando los principales productores fijaron el precio

Gran Bretaña

LAS RELACIONES CON RUSIA

LONDRES, 16. — (U. P.) — Lord Halifax, Ministro de Relaciones Exteriores, recibió esta mañana en el Foreign Office al embajador británico en Moscu, Sir William Seeds. Se cree que conversaron sobre las relaciones anglo-rusas.

Se presume que hablaron también sobre el "libro azul" británico que trata de las negociaciones anglo-franco-rusas del año pasado. En fuentes fidedignas, se dice que la publicación de ese libro que originalmente se había anunciado para esta semana, no se hará ahora antes de la primera quincena de febrero. Se rumorea que varios miembros del Gabinete que han leído las pruebas del libro lo consideran "demasiado vegetariano, para los que desean una versión más carnívora", prefiriendo, de lo contrario, la completa supresión de la publicación.

CHURCHILL HABLARA EL 20

LONDRES, 16. — (U. P.) — Se anuncia que Mr. Winston Churchill, Primer Lord del Almirantazgo Ministro de Marina, pronunciará un discurso por radio el 20 de enero, a las 13 (Hora de Greenwich). Este discurso formará parte de la serie de conferencias por los ministros de Estado.

$ 68 PAR

CALZADO PARA CABALLEROS

Un fino gum metal color o negro, encontrará en

Botería Francesa

SAN ANTONIO 98, esq MONEDA

Turquía

LOS TURCOS SE PREPARAN PARA CUALQUIER EMERGENCIA EN PRIMAVERA

ESTAMBUL, 16.—(U. P.) — Los turcos están acelerando la terminación de una legislación que les permita estar preparados para cualquiera eventualidad que pudiera producirse en la primavera próxima.

En Angora se designó una comisión compuesta de cuatro de las Comisiones Parlamentarias de Justicia, Presupuestos, Finanzas, Economía, Defensa Nacional y Agricultura, que ha pedido al Premier Saydam que apresure la redacción de una ley que asegure el mantenimiento de la economía y de la defensa nacionales en los siguientes casos de eventualidades:

Primero, movilización general o parcial;

Segundo, caso en que Turquía se vea envuelta en una guerra, y

Tercero, caso de guerra entre potencias extranjeras que interesen directamente a Turquía.

Entretanto, la ciudad de Estambul ha decidido pedir contratos por la construcción de refugios antiaéreos en toda la ciudad y buscar y reparar todos aquellos lugares que pudieran ser empleados como refugios.

Estados Unidos

LA PROPOSICION ECONOMICA DAVILA

WASHINGTON, 16. — (U. P.) — El subcomité de comercio y transporte de la Comisión Económica Interamericana, recomendó a ésta que designara un subcomité de cinco miembros, dos de Estados Unidos y tres de la América Latina, para estudiar ciertos problemas suscitados por la proposición del delegado chileno Carlos Dávila, como ser, 1.o, la exploración de las posibilidades de desarrollar nuevos productos no competidores latinoamericanos para el mercado de Estados Unidos; y 2.o, el problema de capital mixto para financiar el desarrollo de esos productos.

Esta recomendación será considerada en la próxima sesión plenaria de la Comisión.

Suecia

PROMESA DE AYUDA DE GRAN BRETAÑA A SUECIA

ESTOCOLMO, 16.—(U. P.) — El Ministerio de Relaciones Exteriores desmintió ante el corresponsal de la United Press la noticia de Londres que decía que Gran Bretaña había asegurado por escrito al Gobierno noruego que le ayudaría en caso de ser violada su independencia.

El vocero del Ministerio habló por teléfono con los diarios locales desmintiendo oficialmente esa información, y agregando que tampoco el Gobierno sueco había recibido una nota en ese sentido.

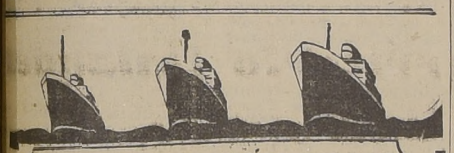

FERROCARRILES DEL ESTADO
SERVICIO MARITIMO

VAPOR AL SUR:

"PUYEHUE"

ATRACADO AL SITIO "C"

Saldrá de Valparaíso el domingo 21 de enero, a las 11.30 horas, para: San Antonio, Tomé, Talcahuano, Coronel, Corral, Puerto Montt, Castro, Chonchi, Puerto Natales y Punta Arenas. Combina en Puerto Montt con el tren directo que sale de Alameda el viernes 26.

VAPOR AL NORTE:

"VILLARRICA"

ATRACADO AL SITIO "B"

Saldrá de Valparaíso el lunes 22 de enero, a las 17 horas, para: Coquimbo, Caldera, Taltal (Opc.), Antofagasta, Tocopilla e Iquique.

IMPORTANTE.—Los pasajes comprados en Santiago, para el norte o sur, darán derecho al pasajero para hacer el viaje GRATIS por ferrocarril a Valparaíso.

PARA MAYORES DATOS DIRIGIRSE A LOS

Ferrocarriles del Estado

(Servicio Marítimo).

Of. Fletes y Pasajes: Hall Estación Puerto, Casilla N.o 105-V, Teléfono 3149, VALPARAISO.

Departamento Marítimo: Agustinas 1086, Tel. 88705, Casilla 2918, SANTIAGO.

"ITALIA"

"VIRGILIO"

SALDRA EL 24 DE ENERO.

"ORAZIO"

SALDRA EL 24 DE FEBRERO.

Para ANTOFAGASTA, IQUIQUE, ARICA, CALLAO, GUAYAQUIL, BUENAVENTURA, BALBOA, CRISTOBAL, LA GUAYRA, LAS PALMAS, BARCELONA, GENOVA

Agustinas esq. Bandera Santiago — Teléf. 84402

Con los finlandeses en territorio de la República soviética

El primer periodista que pasó la frontera: un corresponsal de U. P.

CON EL EJERCITO CENTRAL FINLANDES EN RUSIA, AL ESTE DE LIEKSA, 16 (U. P.)—El corresponsal cruzó la frontera a las 15 horas, siendo el primer periodista, y tal vez el primer no combatiente sin pasaporte, que lo haya hecho.

Poco antes de llegar a la frontera pasamos por un punto donde habían cruzado nuestro camino una patrulla rusa de 50 skilsno de sur a norte. Dejaron claras huellas de su paso en la profunda capa de nieve. Dos días antes, dos patrullas, un finlandesa y la otra rusa, tuvieron un choque en el mismo punto. Los rusos fueron obligados a retroceder después de un corto duelo d ametralladoras y rifles

EN LA FRONTERA MISMA

Todavía se ven los agujeros abiertos por las balas en los árboles y en los restos de 2 puestos fronterizos: uno ruso y el otro finlandés, que distan unos 12 metros uno de otro, en la línea limítrofe. En la frontera misma se ha abierto un camino de 12 metros de ancho a través del bosque.

Cuando llegamos a la frontera, entramos a territorio ruso, donde encontramos todo tranquilo. Las patrullas rusas habían regresado a sus línea más o menos a 5 kilómetros más al interior. Se podía oír débilmente el estampido de disparos de artillería a gran distancia. Se trataba de fuego en el frente de Homantsi. Después de estar como media hora en territorio ruso, volví escoltado por una patrulla de skilstas finlandeses.

DE 38 A 41 GRADOS BAJO CERO C.

Es un día excepcionalmente frío. El termómetro registraba 38 do salimos de Lieksa. La noche grados centígrado bajo cero cuananterior bajó a 41.

Los finlandeses han levantado una "Línea Mannerheim" en miniatura, con troncos de árboles y alambre de púa; es una de las defensas que los finlandeses construyeron después de rechazar los rusos. En sectores no poblados por árboles, donde este tipo de defensa no puede construirse, el frente está protegido por grandes pantanos que este año no se helaron antes de las nevadas, prestándose como excelentes trampas para cazar tanques.

Japón

POLITICA DEL NUEVO GOBIERNO

TOKIO, 16.— (UP).— El Gabinete de Yonai acordó postergar por 10 días la reapertura de la Dieta, hasta el 1.o de febrero, después de ser inaugurada en esta una ceremonia realizada en el palacio imperial.

El premier Yonai hizo una declaración a la prensa japonesa, en que dijo que no será alterada la política del país respecto de China y de apoyo al nuevo Gobierno Chino. En cuanto a la política internacional, dijo: "Haré todos los esfuerzos posibles para reajustar las relaciones del Japón con los países extranjeros, sobre la base de una actitud independiente del Japón".

El Ministro de Comercio Fujiwara declaró a la prensa nipona que el actual sistema económico será mantenido y reforzado, e hizo hincapié en que se aplicará una política de precios bajos, reduciendo al mínimum las dificultades del público en general. Agregó que no titubearía en establecer nuevas medidas de control, cuando sean necesarias.

PROPOSICIONES DE WANG CHING-WEI A CHIANG KAI-SHEK

SHANGHAY, 16.— (UP).— Wong Ching Wei envió un cable al generalísimo Chiang Kai Shek en el cual le ofrece condiciones de paz sobre la base de las declaraciones del ex premier japonés Príncipe Konoe, recalcando que si el quiere, sus representantes (los de Wang) podrían ir a Chung King para iniciar las negociaciones.

Pero si Chiang continúa con su "irrazonable" oposición en

RUSIA PRETENDIO...

DE LA PRIMERA PAGINA)

ción con la cuestión de la defensa.

ACTITUD NORUEGA

OSLO, 16.— (U. P.) La noticia del cambio de notas entre Moscú y Oslo al principio causó ansiedad. Si nembargo, al reflexionarse sobre el asunto, esa ansiedad fué reemplazada por la actitud tenaz que es la característica del pueblo noruego. Se espera ahora una guerra de nervios. La respuesta clara y firme del Gobierno ha causado gran satisfacción.

HELSINKI, 16.— (U. P.) El doctor von Zweho, de nacionalidad alemana y conocido corresponsal de diarios alemanes, renunció a su trabajo para alistarse en el ejército finlandés

COPENHAGUE, 16.— (U. P.) Quince voluntarios daneses se dirigieron a Finlandia.

MEDICOS SUIZOS

Berna, 16.— (U. P.) El Consejo Federal decidió dar órdenes al jefe del personal médico del ejército, en el sentido de que envíe una misión médica a Finlandia, consistente en un número de cirujanos que irían voluntariamente.

El costo de los gastos de estos cirujanos sería pagado por la organización médica suiza.

NEUTRALIDAD DE EE. UU.

WASHINGTON, 16.— (U. P.) Los senadores Danaher y Gillette han presentado resoluciones que tratan de invocar la ley de neutralidad en contra de Finlandia, Rusia, China y el Japón.

La resolución de Denaher ha asegurado que la invocación de la ley de neutralidad en relación con la guerra ruso-finesa es necesaria, para promoevr "la paz y la seguridad de Estados Unidos, en vista de que Roosevelt no ha aplicado el estatuto.

OPINA ROOSEVELT

WASHINGTON, 16.— (U. P.) El Presidente Roosevelt dijo que la ley de neutralidad de Estados Unidos no podía aplicarse al conflicto ruso-finlandés, por tratarse hasta ahora de una guerra no declarada.

AYUDA DE EE. UU.

WASHINGTON, 16.— (U. P.) El Presidente Roosevelt envió cartas idénticas al presidente del Senado, Mr. Garner, y al presidente de la Cámara de Representantes (Diputados), Mr. Bankhead, en las cuales les propone que Estados Unidos preste a Finlandia una suma no especificada de dinero, que le permita comprar el excedente de los productos agrícolas y productos manufacturados norteamericanos, pero no armas.

momentos en que todo el pueblo chino quiere la paz, él se verá entonces, obligado a negociar la paz separadamente con los japoneses, dejando a los japoneses que se entiendan con Chang.

Wang recalca que las condiciones prevalecientes en el interior de la China no dan la mejor esperanza de victoria sobre los japoneses.

CHUNG KING, 16.— (UP).— Los funcionarios responsables en ésta reusaron comentar el ofrecimiento de paz de Wag Ching wei, manifestando: "No tenemos conocimiento de tal telegrama".

RESTAURANTE POPULAR SE INAUGURA HOY EN MINERAL EL TENIENTE

RANCAGUA, 16.— Con asistencia del Intendente de la Provincia, del Gobernador, Alcalde, regidores, Jefe del Departamento de Restaurantes Populares del Ministerio del Interior, representantes de la Braden Cooper, periodistas y numerosas otras autoridades, se llevará a efecto hoy la inauguración del restaurante popular construído en Sewell para obreros y empleados de las Minas de El Teniente.

El restaurante que se inaugura hoy tiene capacidad para trescientas personas y fué construído con fondos especialmente destinados para este objeto por la Compañía Minera Braden Cooper. — (Corresponsal).

DESHIELO, LLUVIAS...

DE LA PRIMERA PAGINA)

FUEGO DE ARTILLERIA

Se informa desde Luxemburgo que desde la aldea fronteriza de Schengen se anuncia que el más violento fuego de artillería desde que se inició la guerra se registró en el sector de Mosela. El recio duelo de artillería que duró toda la tarde de ayer fué iniciado por los franceses, contestando más tarde los alemanes. Una virtual lluvia de astillas de granadas cayó copiosamente sobre Schegen. La mayoría de los habitantes, presa del pánico, huyó pero volvió más tarde.

A raíz del hundimiento del vapor holandés "Arendskerk" a 100 millas al Sudoeste del Cabo de Cuessant, en la península de Finisterre, que es el punto del territorio francés que más se introduce en el Atlántico, los franceses anuncian que hundieron un submarino en esta región, en tanto que un hidroavión británico dió cuenta de otro. Dos veces anteriores, submarinos alemanes han intentado atacar el movimiento marítimo en el Atlántico, y ambas veces las armadas francesa y británica han desencadenado severos contraataques, habiendo hundido en total 15 submarinos.

COMUNICADOS DE GUERRA

PARIS, 16. U. P. — Esta mañana se dió el comunicado de guerra número 269, que dice: "Nada hay que valga la pena informar".

En la tarde se dió el comunicado siguiente, el número 270, que reza así: "Ha sido un día completamente tranquilo. Hubo la actividad corriente de patrullas".

BERLIN, 16. U. P.) — El comunicado del Alto Comando alemán, dice: "En el frente occidental no ha habido acontecimientos especiales.

"Los submarinos británicos "Stadfish" y 'Undine" han sido destruídos en la bahía de Heligoland, por intermedio de las medidas de defensa alemanas. Una parte de las tripulaciones ha sido salvada".

MAGALLANES

HOMENAJE RINDIO EL PARTIDO SOCIALISTA A EUGENIO MATTE H.

PUNTA ARENAS, 16.— El Partido Socialista en masa rindió ayer un homenaje que adquirió grandes proporciones, a la memoria del que fué fundador y líder del Partido Socialista, don Eugenio Matte Hurtado.

En el local del Partido se efectuó una magna concentración en la que hicieron uso de la palabra numerosos dirigentes socialistas.— (Kramarenko, Corresponsal).

ASOCIACION ASPIRANTES A COLONOS ADHIERE A PROYECTO M. DE TIERRAS

PUNTA ARENAS, 16.— En reunión extraordinaria efectuada por la Asociación de Aspirantes a Colonos, se acordó adherir incondicionalmente a los propósitos manifestados por el Ministerio de Tierras y Colonización don Rolando Merino, en el sentido de remensurar las tierras en explotación de este territorio.

Este acuerdo, que fué tomado por unanimidad, se resolvió en consideración a que el propósito manifestado por el Ministro de Tierras, es la forma más viable para solucionar el grave problema agrario de la región.

La Asociación de Aspirantes a Colonos, comunicó, al Ministro señor Merino, este acuerdo, haciéndole presente que esta Asociación, desde su fundación, ha mantenido siempre este principio, el que se encuentra de manifiesto en el Memorial presentado a S. E. durante la visita que hizo últimamente a Magallanes.— (Kramarenko, Corresponsal).

SECRETARIADO DEL PARTIDO SOCIALISTA DESAUTORIZA AMPL.

PUNTA ARENAS, 16.— Se cretariado Socialista de Punta Arenas publicó una aclaración en que desconoce al señor Luis Requena toda autoridad para convocar a un ampliado extraordinario de militantes socialistas sin haber intervenido oficialmente la seccional local.

La aclaración entregada a la prensa expresa que el señor Requena no cuenta con la cooperación del secretariado seccional, eel que desconoce la convocatoria que ha hecho.

DEFUNCION

Ha dejado de existir nuestro querido esposo, padre, suegro y abuelito, don

JOSE DOLORES CATALAN PINTO

Sus restos serán sepultados mañana jueves en el Cementerio Católico a las 11 horas, desde su casa habitación, Nataniel 1457.

La familia.

LINARES

Que se limiten los grandes sueldos de empleados públicos

Acordó pedir el Frente Popular Provincial en su última reunión

LINARES, 16. — En la última reunión efectuada por el Frente Popular Provincial, se acordó iniciar una vasta campaña para obtener la dictación de una ley que limite los grandes sueldos de algunos funcionarios públicos o semifiscales y que establezca un sueldo mínimo que en ningún caso podría ser inferior a seiscientos pesos.

Se acordó también, enviar notas al Ministro de Fomento señor Schnake y al presidente del Frente Popular, don Marmduque Grove, para que gestionen el cambio de los ingenieros del Canal del Melado, pues estos funcinarios se han demostrado siempre como encarnizados enemigos de las clases trabajadoras y del Gobierno del Frente Popular. — (LETELIER, corresponsal).

COLONIA ESCOLAR DE 65 NIÑOS PARTIO A LA MONTAÑA BULLILEO

LINARES, 16. — A las cinco de la madrugada de hoy, la colonia escolar formada por sesenta y cinco niños de ambos sexos de esta ciudad, partió al lugar denominado Montaña Bullileo.

La colonia va a cargo del profesor don Manuel Silva, secundado por otros cinco maestros. El viaje se hizo en camiones proporcionados por la Asociación de Camioneros de Parral y el campamento, en el que permanecerán 25 días, está formado por diez grandes carpas que fué ron prestadas gentilmente por la Cruz Roja. — (BELMAR, corresponsal).

MINA "LOS COPIHUES" PARALIZO SUS FAENAS

ANTILHUE, 16. — En vista de que la Empresa de los Ferrocarriles no proporciona el equipo necesario para que el Mineral de los Copihues dé cumplimiento a sus compromisos, la jefatura del mineral acordó la suspensión de los trabajos, llevando actualmente diez das de paralización de las labores.

Como consecuencia de la suspensión de las faenas, se encuentran ciento treinta mineros sin trabajo, situación que se ha agravado en vista de que la mayoría de ellos son padres de familia.

Al entrevistar al Administrador de la Mina, nos manifestó que ha agotado los medios para solucionar esta paralización, pero que no ha logrado mayores resultados. —(Arias, Corresponsal).

CONCEPCION

EN COMPLETA OBSCURIDAD PERMANECIO CONCEPCION DURANTE MAS DE 2 HORAS

Se interrumpió el alumbrado público y particular debido a un cortocircuito en los cables de alta tensión

ALARMA EN LA POBLACION

CONCEPCION, 16.—Anoche, a las 21.15 horas, se interrumpió el alumbrado eléctrico y particular en toda la ciudad, quedando ésta completamente a obscuras hasta después de las 24 horas.

Restablecido el servicio, continuó interrumpiéndose durante toda la noche con ciertos intervalos. Las causas de los desperfectos no pudieron ser determinados por los técnicos de la Compañía en los primeros momentos, pero posteriormente uno de ellos manifestó que se debía a incendios producidos en dos subestaciones: una ubicada en la calle Prat, y la otra en la calle O'Higgins, los que habían sido originados por corto circuito producido por incendio de los aparatos de alta tensión.

La ciudad completamente a oscuras hacía recordar las noches que siguieron al terremoto del 24 de Enero. La población se encontraba completamente alarmada, pues la oscuridad que reinaba, tanto en las casas como en las calles, era completa y sólo era posible distinguir una que otra luz de los automóviles que cruzaban las calles.

Esta interrupción producida en el alumbrado eléctrico ha sido de graves consecuencias económicas, tanto para la Compañía de Electricidad como para los teatros, cafees, restoranes, bares, etc., pues todos se vieron en la necesidad de cerrar sus puertas.

A la llegada del tren valdiviano, a las 12 horas, los viajeros se vieron completamente desconcertados, pues no atinaban a dónde dirigirse.

En los momentos de producirse la interrupción, el doctor Osvaldo Varas, médico de la Asistencia Pública, se encontraba operando a un obrero herido que había llegado de Yumbel, viéndose en la necesidad de continuar la operación alumbrado por una vela.

No obstante habérsenos informado que los desperfectos fueron arreglados, se nos ha comunicado que la ciudad continúa en peligro de verse nuevamente a obscuras. — (Fuentes, Corresponsal).

OFICINA DEL REGISTRO CIVIL NO TIENE LOCAL DONDE FUNCIONAR

TOME, 16.— La opinión pública está alarmada por el abandono en que las autoridades mantienen la oficina del Registro Civil de esta localidad.

Esta oficina funciona en un local completamente abierto y tiene una entrada común con la secretaría de un partido político.

El jefe del Rgistro Civil ha manifestado a las autoridades la gravedad que reviste la carencia de un local apropiado para su funcionamiento, pero aún no le ha sido posible conseguirse uno apropiado que permita la buena marcha del servicio a su cargo.—(Canales, Corresponsal).

ANQUIHUE

ALCALDE DE MAULLIN PERMANECE DETENIDO EN FORMA ARBITRARIA

El Juez Letrado le denunció e hizo detener sin conocerse las razones de esta determinación..— Se solicitó un Ministro en visita

MAULLIN, 16. — Gran alarma ha causado en todo el pueblo la incomprensible y prolongada detención de que ha sido objeto el prestigioso vecino y Alcalde de la Comuna don Plutarco Toledo.

El Juez Letrado denunció hace algunos meses al Alcalde señor Toledo ante la Gobernación, ordenando su detención y continuando adelante el proceso.

No ha mucho, destacados vecinos de la localidad, se dirigieron telegráficamente a S. E. el Presidente de la República para que se hiciera un amplio esclarecimiento de estos hechos por intermedio de un Ministro en visita de la Corte de Valdivia, pues hasta este momento nadie conoce las razones que determinaron la detención del señor Toledo.

Sin embargo, hasta el momento el Ministro solicitado no llega y se presume que existe interés por parte de determinadas personas para impedir su venida, ya que se han movido todas las influencias para evitar un completo esclarecimiento de los hechos. — (Corresponsal).

GRAN CONCENTRACION SE EFECTUARA PARA PEDIR RETIRO DEL GOBERNADOR

PUERTO VARAS, 16. — Los partidos políticos integrantes del Frente Popular en colaboración con la Vanguardia Popular Socialista y elementos independientes, están preparando activamente una gran concentración que se efectuará el próximo domingo, con el objeto de solicitar el retiro inmediato del Gobernador señor Martínez.

En la concentración usarán de la palabra representantes de los Partidos Socialista, Comunista y de la Vanguardia Popular, quienes expondrán las razones que se han tenido para solicitar el inmediato retiro del Gobernador Martínez. — (Corresponsal).

COMPAÑIA CHILENA DE NAVEGACION INTEROCEANICA

SERVICIO AL ATLANTICO

Próximas salidas desde Valparaíso para Montevideo, Buenos Aires, Santos y Río de Janeiro, via puertos del sur y Punta Arenas.

"TARAPACA" Para Buenos Aires e intermedios saldrá de: Valparaíso. . . el 22 de enero Puerto Montt . . el 28 de enero

"PUNTA ARENAS" Para Santos y Río de Janeiro el 28 de Enero

OFICINA PRINCIPAL: Almirante Señoret N.o 47, Teléfono 7731, Casilla 1416, VALPARAISO.

Para mayores detalles, dirigirse a:

OFICINA EN SANTIAGO: Agustinas N.o 1113, Teléfono 84036, Casilla 4246.

COMPAÑIA SUD AMERICANA DE VAPORES.

Capital en giro al 30 de Junio de 1939 $ 67,454.609.62

SERVICIO RAPIDO DE PASAJEROS A NUEVA YORK.

M/N. "COPIAPO".

Sale el 31 de enero a las 4 P. M. Pasajes de Primera Clase y Clase Turista. Camarotes de una y dos camas, con baño privado.

SERVICIO DE PASAJEROS A LA COSTA, PERU y GUAYAQUIL.

VAPOR "CHILE".

SALE EL 19 DE ENERO, A LAS 7 P. M.

VAPOR "MAPOCHO".

En viaje extraordinario hasta Arica, con escalas en Coquimbo, Huasco, Chañaral, Taltal, Antofagasta, Tocopilla e Iquique. Saldrá el sábado 20 de enero a las 4 P. M.

COMPAÑIA SUD-AMERICANA DE VAPORES

SANTIAGO — AGUSTINAS 1109 — TELEFONO 80329

VALPARAISO

CALLE BLANCO 1161 — TELEFONO 4427

PRESIDENTE DE LA FUNDACION ROCKEFELLER VISITO A S. E. AYER EN EL PALACIO DE VIÑA

Intensa labor desplegó el Primer Mandatario de la República en su despacho del cerro El Castillo

El Presidente de la República, Excmo. señor don Pedro Aguirre Cerda, desarrolló durante la mañana de ayer una intensa labor en su despacho del Palacio Presidencial del "Cerro El Castillo", dedicándose al estudio de diversos asuntos de interés público.

Asimismo, el señor Aguirre Cerda, puso su firma a los despachos del Ministerio de Defensa Nacional que le fueron traídos por el Subsecretario, coronel don Osvaldo Valencia.

PRESIDENTE DE LA FUND ROCKEFELLER

Alrededor de mediodía fué recibido por S. E. el Presidente de la República, el presidente de la Fundición Rockefeller, señor Geordge K. Stroel M. D quien llegó al palacio viñamarino acompañado por el Director General de Sanidad, doctor don Leonardo Guzmán.

El Presidente departió cordialmente con sus visitantes charlando sobre diversos tópicos de actualidad, invitándoles, en seguida, a almorzar.

En la tarde S. E. continuó dedicado al estudio de diversos problemas nacionales.

EL SECRETARIO JEFE

Hoy estará en el Palacio de Viña del Mar el Secretario Jefe de la Presidencia de la República, don Humberto Aguirre Dooland, quien tras importantes asuntos para el conocimiento y la firma de S. E y que, además, preparará la tabla de materias que abordará el Consejo de Ministros a celebrarse el viernes a las 11 horas.

PRODUCCION DE PAPAS DE VARIOS FUNDOS TOMARA A SU CARGO COMISARIATO

Por resolución adoptada ayer, el Comisariato Departamental de Subsistencias y Precios tomará a su cargo la producción de papas de varios fundos ubicados dentro del Departamento de Valparaíso y que alcanzaría a un total de 9 mil sacos.

Esta medida tiene por objeto procurar un mejor abastecimiento del consumo de esta ciudad y Viña del Mar y procurar, al mismo tiempo, el envío de embarques para la zona norte del país, donde hay una gran escasez de papas.

DELEGADOS A LA CONFERENCIA DE RADIOCOMUNICACIONES HAN LLEGADO A NUESTRO PAIS

A bordo de la motonave "Santa Lucía" arribaron ayer los delegados de EE. UU.— Otros viajeros

Alrededor de las 16 horas de ayer arribó a este puerto la moto nave "Santa Lucía", de los registros de la Grace Line, que venía de Nueva York e intermedios, trayendo en sus distintas acomodaciones a numerosos pasajeros procedentes de su puerto de procedencia y de la costa del Pacífico y del norte.

En esta nave llegaron numerosos delegados de Estados Unidos a la próxima Conferencia de Radio Comunicaciones que se celebra en nuestra capital, entre los que se cuentan, las siguientes personas:

Señor A. L. Budolong, ayudante-secretario de la Radio Relay League Hartford Connectiput, señorita Helen Corbeley, señor Gerald C. Cross, Cap. Wesley T. Guest, Almirante Stanford C. Hooper, señora E. K. Jett, el sezor Donald Manson, delegado de Canadá a la Conferencia de Radio comunicaciones y el señor Fco Ryan.

Movimiento Marítimo

LLEGADAS

Ayer:

ALFONSO, de Coquimbo

HELVO MARU, de Hongkong.

SANTA LUCIA, de Nueva York.

COYHAIQUE, de Iquique.

Hoy:

ANGOL, de Río Janeiro.

VIÑA DEL MAR, de Iquique.

HUELLELHUE, de Coquimbo.

VALPARAISO, de Coquimbo.

CASTILLA, de San Antonio.

Mañana:

PERICLES, de Cristóbal.

VILLARRICA, de Punta Arenas

CHILE, de Corral.

SALIDAS

Ayer:

NAGUILAN, para Arica, e intermedios.

Hoy:

ALFONSO, para Coquimbo.

SANTA LUCIA, para San Antonio.

VIÑA DEL MAR, para Chonchi, e intermedios

Mañana:

MAGALLANES, para Corral, e intermedios.

SE APLAZO EN LA CAMARA DISCUSION DEL PROYECTO SOBRE ASIGNACION FAMILIAR PARA EE. PP.

Presidida por don Gregorio Amunátegui, se reunió ayer la Cámara de Diputados.

Proyecto que faculta a la Junta de Exportación Agrícola para asociarse con la Corporación de Fomento y explotar frigoríficos. Queda pendiente la discusión de esta materia.

ASIGNACION FAMILIAR PARA EMPLEADOS PUBICOS

El señor FAIVOVICH. — Expresa que la Comisión de Hacienda consideró que era necesario diferir para otra oportunidad el tratamiento y despacho de esta ley hasta que el Fisco pueda hacer frente al gasto que significa. Esto no quiere decir que la Comisión rechaza el proyecto. Por el contrario, estima de justicia, pero considera que en la actualidad no puede financiarse.

El señor BOIZARD. — Señala la conveniencia del proyecto y cree que con cercenar gastos inútiles y abolir grandes sueldos, esta materia puede ser financiada holgadamente.

El señor CASTELBLANCO.— Plantea una cuestión reglamentaria y dice que este proyecto no tiene financiamiento.

El señor AMUNATEGUI (Presidente).— Tiene financiamiento, pero la Comisión de Hacienda lo ha rechazado.

El señor ROSSETTI. — Como se trata de votarlo hoy y como la Comisión de Hacienda estima que no está financiado, la Cámara deberá rechazarlo; de modo que de hecho quedaría diferido para otra oportunidad. Cree que procede acordar que la Cámara deje en suspenso la discusión de este proyecto.

El señor AMUNATEGUI (Presidente). — Hay acuerdo con el Ministro de Hacienda para que el proyecto sea votado hoy.

El señor ROSSETTI. — Hace indicación para que se aplace por un mes este proyecto.

El señor OPASO COUSIÑO. —Lo que cabe es que el Ejecutivo retire el proyecto de la Convocatoria.

(Se aprueba la indicación del señor Rossetti para aplazar por un mes la discusión del proyecto sobre salario familiar para empleados públicos)

ENMIENDA DEL SENADO EN EL PROYECTO SOBRE PATENTES PARA EL EXPENDIO DE ALCOHOLES Y DE BEBIDAS ALCOHOLICAS

El señor WALKER. — Pide que se apruebe la modificación del Senado porque aclara el proyecto.

La modificación contempla que los negocios de Cantinas y Cabarets, que estén situados a menos de la distancia reglamentaria de los edificios que la ley respectiva dispone, deben cambiar de local antes del 31 de junio de 1941. Se aprueba.

(Se acuerda ampliar el plazo del proyecto que crea partidas y subpartidas en el Arancel Aduanero).

INCIDENTES

El señor FERNANDEZ.— Expresa que pende de la Cámara un proyecto de salario mínimo de la Agricultura y dice que la primera iniciativa corresponde a diputados conservadores. Agrega que el progreso económico sólo es posible si se consume parte de las rentas y se deja el resto para formar capitales. Si hay abundancia de capitales, el salario sube y si el trabajo abunda, el salario disminuye.

Dice que en la elección de los medios para dar mejores condiciones de vida a los obreros reside todo el problema.

Afirma finalmente que los que combaten el salario mínimo no son insensibles a las miserias del pueblo, sino porque en Chile es contraproducente esta medida.

PROBIDAD ADMINISTRATIVA

El señor BOIZARD. — Expresa que ha sabido que el Gobierno cerrará muy pronto la actual legislatura. Cree que el Ejecutivo debe pedir urgencia al Senado para el despacho del proyecto sobre Probidad Administrativa, para que sea ley lo más pronto posible.

El señor URRUTIA IBAÑEZ. —Se refiere a las actuaciones del gobernador de Villarica, señor Jerez, y pone de manifiesto que la prensa sureña las ha criticado severamente.

Pide la visita de un Ministro de Corte a Loncoche para esclarecer los hechos denunciados.

PROBIDAD ADMINISTRATIVA

Indicación del señor Boizard. —Para pedir al Ejecutivo el despacho de la ley sobre Probidad Administrativa, en la actual legislatura extraordinaria. (Queda para segunda discusión).

Indicación del señor Lorca.— Para que Valparaíso sea la sede de la Corporación de Ventas de Salitre y Yodo. (Se aprueba).

PROBLEMA DEL CEMENTO

El señor CHAMUDES. — Se refiere al grave problema de la escasez del cemento que está produciendo grandes perjuicios para la reconstrucción de la zona devastada. Manifiesta que esto se debería exclusivamente a la obra de la fábrica de cemento El Melón. Dice que esta compañía junto con haber ido aumentando el precio de venta ha desmejorado la calidad de este artículo.

El señor GODOY. — Se refiere a los ataques de la reciente convención de profesores. Se refiere a los ataques de que se le ha hecho víctima. No se extraña de los ataques de la prensa de Derecha, pero sí se admira de los que le dirige la prensa comunista.

El señor ROSSETTI. — Se refiere al problema de los monopolios y dice que el Presidente de la República tiene gran interés en que se despache el proyecto que los reprime.

Expresa que contra los anhelos de S. E., siempre se opuso el ex-Ministro señor Wachholtz.

INDICACION DEL SEÑOR ROSSETTI

Teniendo presente:

Que la Compañía de Refinería de Azúcar de Viña del Mar resolvió, con fecha 11 de septiembre último, un contrato de nueve mil toneladas de azúcar adquirida en Cuba de la firma Czarnikov y Rionda, el 6 de junio, recibiendo en compensación una indemnización de doscientos mil dólares;

Que este beneficio extraordinario producido como consecuencia de la guera, ha debido favorecer a los consumidores de azúcar, mediante una rebaja en el precio del producto o el reintegro de aquella indemnización a arcas fiscales.

La Cámara de Diputados acuerda:

Expresar al Presidente de la República que el Comisariato al hacer la regulación de los precios de los artículos de primera necesidad, tiene facultades para considerar en esa operación por vía compensatoria las utilidades extraordinarias que los comerciantes o industriales obtengan como consecuencia del conflicto guerrero; y que en el caso a que se refieren los considerandos que preceden a este acuerdo, el Comisariato está facultado para exigir de la Refinería de Azúcar de Viña del Mar el integro a la Tesorería General de la República de la cantidad de 200 mil mil dólares, con arreglo al procedimiento que señale el Ejecutivo, y en uso de los medios compulsivos que establece el decreto ley 520.

Podrá, asimismo el Ejecutivo disponer que el Comisariato ordene rebajar los precios de venta del azúcar de la Refinería de Viña del Mar hasta concurrencia de la utilidad extraordinaria de 200 mil dólares.

Juan B. Rossetti. Emilio Zapata (Comité Socialista). — Marcos Chamúdes. Efraín Ojeda. Fernando Guarello.

Asamblea Radical de Santiago

(Versión oficial)

(VERSION OFICIAL)

El viernes 12 del presente, bajo la presidencia de don Carlos Céspedes Toro, y vice, don Benjamín Cortés Villalón, con asistencia del viejo luchador de Vallenar, presidente de la Asamblea de aquel pueblo, patriarca del radicalismo chileno, don Justino Leiva, y actuando como secretarios los titulares señores Pascual María Salazar Arellano y don Gustavo A. Bonilla Rojas, se abrió la sesión a la hora de costumbre.

El objeto principal de esta sesión era continuar el debate sobre actualidad política iniciado en sesiones anteriores, y recibir en sesión solemne al profesorado radical y comunista del país, que se encontraba en la capital, con motivo de la Convención, y a la cual estaba especialmente invitado por el señor presidente y profesorado, el señor Ministro de Educación, don Rudecindo Ortega Masson.

Apenas iniciado el debate, estando con el uso de la palabra don Isidoro Muñoz, quien sólo alcanzó a felicitarse, manifestando el placer que le cabía al ver que este problema había sido iniciado por él, y hoy era capital importancia, pues en el verdadero terreno por el señor Garretón Silva, cuando fué interrumpido por la llegada de una numerosa delegación de profesores radicales; por este motivo quedó con la palabra. Habló a continuación el presidente de la Asamblea, don Carlos Céspedes Toro, quien, en una brillante improvisación, dió la bienvenida a los profesores radicales, manifestando que para la Asamblea era muy hermoso, que se sentía orgullosa, al mismo tiempo, de recibir en su seno a estos abnegados luchadores del partido, miembros de una de las ramas más interesantes del radicalismo. Agregó que la acción reciente de los profesores, llenaba de júbilo los corazones y levantaba los ánimos para seguir luchando hasta obtener el triunfo de nuestras aspiraciones.

A esta altura llega a la sala una delegación compuesta de distinguidos maestros comunistas, que fué recibida en medio de estruendosos aplausos, terminados los cuales el señor Céspedes continúa con el uso de la palabra, dejando constancia que, ante los camaradas comunistas, podíamos perfectamente bien continuar el análisis de la vida radical: pues, dijo, son hermanos de una misma causa. A continuación hizo un análisis histórico de la vida del radicalismo, remontándose al año 1858, terminó exortando a los maestros radicales a la lucha constante, abandonando la acostumbrada comodidad, para concurrir hoy a la defensa de las nuevas doctrinas que, vas formas y nuevas modalidades, para, de esta suerte, poder batir a las hordas de mazorqueros que se nos atraviesen en el camino. A continuación ofreció la palabra a don Rodolfo Guzmán, dirigente de los profesores comunistas, quien, en una elocuente y brillante pieza oratoria, explicó su política dentro de la UPECH y Frente Popular; entre otras cosas, dijo lo siguiente: "para los profesores radicales y comunistas, los momentos han sido solemnes, porque hemos dado una gran batalla en defensa de la enseñanza pública, defendiendo los postulados que encabeza el gran maestro radical don Pedro Aguirre Cerda.

Los aventureros, han dado una puñalada por la espalda presentando un voto contra un Ministro radical del Frente Popular, que cuenta con la absoluta confianza de nosotros y del Presidente de la República. Nuestro propósito, dijo, es aunar las voluntades, serenos e inquebrantables, para evitar el rompimiento del Gobierno del Frente Popular; somos llenos y limpios para luchar, pero habia elementos interesados en romper esta Convención sembrando el confusionismo. El sindicato es una organización nacional, y los dueños de este corporación somos los profesores; esta lucha no ha terminado, tenemos que prepararnos para una próxima, y debemos, férreamente unidos, trabajar para separar la buena de la mala familia. Venceremos a los aventureros, aunque sea a costa de muchos sacrificios. Terminó manifestando, que los aventureros, que siempre han prosperado, serán vencidos, cuando los maestros y obreros de provincias se den cuenta de nuestros éxitos y corran a engrosar sus filas".

Llega a la sala el Sr. Ministro de Educación, quien fué largamente ovacionado, continuando en el uso de la palabra el señor Guzmán, quien agregó que el Partido Comunista tenía con este Gobierno un compromiso de honor que cumplir, y en su defensa luchará, aunque dele la última gota de sangre. Hizo presente al señor Ministro de Educación, que tenía en sus manos la cultura del pueblo, y en consecuencia, dijo, hay que emprender la liberación cultural del país; necesitamos sacar de la ignorancia a los campesinos, que son, pór su ignorancia, las reservas de la reacción; para esta cruzada, el Ministro tiene en sus manos las armas: los maestros radicales y comunistas.

A nombre de los profesores de Temuco, habló la señora Ana Figueroa de F., quien, en una brillantísima peroración, exhortó a los profesores radicales, a marchar codo a codo con los profesores comunistas, a los radicales, mujeres y juventud, a unar sus esfuerzos para cooperar decididamente en defensa de nuestros comunes intereses. Dijo que en diez meses, el Gobierno del Frente Popular, si miramos con justeza la labor de los últimos veinte años, dentro del aspecto educacional especialmente, esta labor ha superado con creces a la desarrollada dentro de los largos años indicados.

Venimos a Santiago dispuestos a discutir nuestros problemas, pero desgraciadamente elementos interesados en estagnar la marcha de los problemas educacionales han desvirtuado completamente la finalidad de nuestra Convención. Los maestros, agregó, no podemos esperar que se nos dignifique, si no empezamos por considerarnos dignificados nosotros mismos.

Refiriéndose a los momentos más difíciles de la Convención, dejó especial constancia de las atenciones recibidas por la Asamblea Radical de Santiago, por la asistencia de muchos de sus miembros a este torneo, refiriéndose en forma muy especial a la actuación del señor secretario de la Asamblea, don Pascual María Salazar Arellano.

Formuló una serie de importantes consideraciones más, que dejaron en el ánimo de la Asamblea, el convencimiento de encontrarse frente a una correligionaria capacitada e inteligente, honra para el Partido Radical. Fué largamente ovacionada.

A continuación habló el señor Aguilera, a nombre de los profesores de la zona norte, quien en breves frases, agradeció la calurosa recepción de la Asamblea Radical de Santiago, dirigida por un Carlos Céspedes, hombre éste, dijo, que no sólo aquí sino en provincias, se le conoce ya bastante, predicando y sembrando la semilla radical.

Si tratara de hacer una comparación justa, bella y armoniosa, diría que si la escuela es un templo, los maestros somos los sacerdotes. Dejó constancia, al terminar, de lo difícil que era en una magna Asamblea, como ésta, explayarse en consideraciones después de haber oído a Céspedes, Guzmán y a la señora Figueroa.

Don César Coloma, por los profesores de la zona sur, dijo, entre otras cosas, lo siguiente: "la Convención, que para muchos, especialmenje para la prensa reaccionaria, no ha sido otra cosa que un reclamo de aumentos de sueldos, etc., debemos declararlo, que en realidad, hemos evitado que los socialistas cumplan sus negros designios, y llevaremos como fruto de estas reuniones un triunfo de los camaradas radicales y comunistas. Exhorto a los maestros radicales a reforzar su campaña en provincias y en las comunas para poderlos superar y defendernos de los enemigos. Debemos declarar que los profesores honrados y dignos del país, estamos al servicio del sindicalismo libre y levantado".

Se dió lectura a una excusa del Dr. don Emilio Rodríguez Mendoza, y a continuación uso de la tribuna el Ministro de Educación, don Rudecindo Ortega Masson, quien, en medio de estruendosos aplausos, dijo, entre otras cosas, lo siguiente: "celebramos por primera vez una reunión marxe, pues es ésta una sesión histórica, porque además de oír de los labios puros de una dama la defensa del Frente Popular, hemos oído además de labios de Rodolfo Guzmán, formular el firme propósito de defender, con sangre si es necesario, la unidad y postulados del Frente Popular.

Se ha dicho que fracasó la Convención de maestros; se ha dicho la verdad, si se ha querido referir a la falta de estudios; pero ha sido un triunfo hermoso, si analizamos este torneo bajo otros aspectos. Ha fracasado para muchos un medio nefando de romper la unidad del Frente Popular. El propósito de traición fracasó. Tenemos derecho de reclamar para nosotros la hermosa lección de los profesores comunistas. Una de las razones por que fui atacado en este sendo Convención fué por mi inasistencia al acto inaugural de ella. Esto puedo explicárselo fácilmente; fui invitado en forma tan descomedida, que para cualquiera supone más que una invitación un insulto; es así como la invitación consistió en una tarjeta impresa sin firma responsable, de esas comerciales que se echan por las puertas. Con esto no fué Rudecindo Ortega el ofendido, sino el Ministro radical del Frente Popular, y eso no podía ser aceptado.

No importa que en esta Convención se haya atacado al Ministro de Educación; pues yo, hombre de extraordinaria buena suerte, fui atacado por un sector que, justamente, no me habría halagado aplaudiéndome; el aplauso de los indignos me habría avergonzado". Refiriéndose a la labor realizada por el Gobierno del Frente Popular, en la rama educacional, citó algunos hechos.

Empezó este régimen, dijo, por dignificar a los capaces y reincorporar a todos los maestros separados por los Gobiernos reaccionarios.

Se subió a tres millones de pesos la suma para desayuno escolar. Mientras el Gobierno anterior suministraba cuatro mil desayunos, éste está hoy suministrando treinta mil.

Refiriéndose a algunos pasajes del discurso de don Rodolfo Guzmán, con el propósito de demostrar en forma clara y precisa la intención del Gobierno del Frente Popular, frente a la solución del problema del analfabetismo, dijo, que a los que atacaban al Ministro que hablaba, le había pedido, apenas se hizo cargo de la cartera de Educación, su colaboración para abrir registros con el objeto de aprovechar los locales y el Magisterio, ofreciéndole sueldo y medios para así dar cabida a doble alumnado, hasta hoy, después de un año, no han dado respuesta alguna. Dejó expresa constancia que el Partido Comunista es el de mayor madurez política en Chile. Terminó agradeciendo a la Asamblea y al señor presidente, la oportunidad que se le brindaba y exhortando a los maestros radicales y comunistas, que continuaran unidos en esta cruzada de redención social, en defensa de los postulados del Frente Popular y de férrea y leal adhesión a S. E. el Presidente de la República. Fué largamente ovacionado. El presidente, don Carlos Céspedes, estima que la mesa debe dar los agradecimientos a la visita, pero, que ha acordado delegar esta facultad en el viejo patriarca don Justino Leiva Amor.

Don Justino Leiva Amor, dijo, más o menos, lo siguiente: "Señor Ministro, señor presidente, camaradas comunistas, señoras, juventud, señoritas: sin duda que esta misión es para mí muy honrosa, muy satisfactoria y la agradezco especialmente por lo que significa para la Asamblea de Vallenar, que presido. A los setenta y siete años, mi organismo, mi moral, mi corazón, se sienten debilitados, no tanto por los años, sino que por las luchas, que durante más de cincuenta años, he desarrollado dentro de este querido Partido Radical".

Dirigiéndose a la señora Figueroa, hizo un elogio de la belleza y cerebro femenino radical, y con la modestia del caso, se refirió a su infancia e ingreso al Partido Radical.

Hizo algunas reminiscencias históricas referentes a Pedro Antonio González, y agradeció los recuerdos formulados de los Matta y los Gallo, para referirse en seguida al Ministro de Educación presente, quien se expresó más o menos en los siguientes términos: "este Ministro, dijo, ha dejado de ser de esos Ministros del antiguo cuño. Ortega es un Ministro que está en todas partes, es un Ministro de cultura, de corazón, de sentimientos nobles, un Ministro de doctrinas que sabe comprender cuáles son sus deberes, defendiendo los credos de su Partido, sin que esto quiera decir que abandone sus grandes funciones administrativas, y en resumen, es una honra para el Partido Radical".

Terminó felicitando a los maestros radicales y comunistas que, en forma abnegada y sin escatimar esfuerzos, habían llegado hasta Santiago en defensa de sus postulados, y exhortándolos a continuar férreamente unidos con los maestros comunistas para defender así, y hacer prosperar, punto por punto, el programa del Frente Popular, y servir de baluarte al Gobierno que encabeza el Primer Maestro chileno, don Pedro Aguirre Cerda. Fué estruendosamente aplaudido, terminándose la sesión a medianoche

Senado trató sobre la higienización de los conventillos

SESION 41a EXTRAORDINARIA, EN MARTES 16 DE ENERO DE 1940 (DE 4 A 7)

Presidencia del señor Cruchaga.— Asistieron 35 señores senadores y los señores Ministros de Salubridad y Tierras.

Primera Hora

TABLA DE FACIL DESPACHO

CONDONACION DE INTERESES Y MULTAS A CONTRIBUCIONES ADEUDADAS EN LA ZONA DEL TERREMOTO

En la tabla de fácil despacho se entró a considerar el proyecto de ley sobre condonación de intereses y multas a las contribuciones adeudadas en la zona del terremoto, que fué observado por el Ejecutivo, y cuyas observaciones fueron aprobadas por la Cámara de Diputados.

Puestas en votación las observaciones formuladas por S. E. el Presidente de la República sobre los dos artículos de que consta el proyecto, fueron asimismo aprobadas por el Senado.

MONTEPIO A NIETAS DE SERVIDORES DE LA INDEPENDENCIA

Se entró a considerar el proyecto que concede montepío a las nietas de los servidores de la Independencia, y a fin de dar mayor tiempo para su estudio se dejó anunciado para la tabla de fácil despacho de la sesión de hoy.

AMBULANCIA PARA LA MUNICIPALIDAD DE LA SERENA

Se eximió del trámite de comisión, y fué aprobado en general y en particular, el proyecto que libera de derechos de internación una ambulancia destinada al servicio público de La Serena y adquirida por la Municipalidad de esa ciudad.

LIMITACION DE ATRIBUCIONES DE LOS PARLAMENTARIOS EN MATERIA DE GASTOS PUBLICOS

Quedó para ser tratado en la sesión del martes próximo, con o sin informe de comisión, o antes, si estuviere informado por la Comisión respectiva, el proyecto de ley despachado por la Cámara de Diputados, que limita las atribuciones de los parlamentarios en materia de gastos públicos.

AUMENTO DE SUELDOS AL CUERPO DE GENDARMES DE PRISIONES

El señor MARTINEZ MONTT, pide que se le informe en qué estado está el proyecto de ley que concede un aumento de sus sueldos al Cuerpo de Gendarmes de Prisiones, y hace resaltar la situación angustiosa en que se encuentran esos servidores públicos.

El señor ALESSANDRI, manifiesta que la Comisión de Legislación y Justicia se ha preocupado en dos sesiones de ese proyecto, que ha pedido la concurrencia del señor Ministro del Subsecretario u otra persona responsable para que dé a la Comisión diversos datos que se necesitan para el financiamiento del proyecto, sin haber obtenido todavía esos informes, y que se espera sólo obtenerlos para despacharlo en forma de poder responder a las observaciones que sobre él pudieran formularse en el Senado.

El señor PRADENAS, abunda también en los mismos conceptos emitidos por el señor Martínez Montt, y el señor Alessandri, sobre la necesidad de atender al mejoramiento del Cuerpo de Gendarmería, y el señor Martínez Montt insiste, una vez más, sobre las razones dadas anteriormente, y añade otros detalles sobre la situación de hambre y miseria en que los gendarmes se encuentran. Termina manifestando que quiere dejar constancia de que el proyecto de mejoramiento de los gendarmes de prisiones no ha encontrado ninguna dificultad en el senado, que está muy preocupado.

Se suspende la sesión.

Segunda Hora

HIGIENIZACION DE LOS CONVENTILLOS

A segunda hora continúa la discusión particular del proyecto de higienización de conventillos, y son considerados los artículos 8 al 21, quedando pendiente la discusión del proyecto.

Se levantó la sesión.

Pago de indemnización por a de servicios a los Empleados P

Los periodistas fueron incluídos por la Subcomisión de Trabajo

GESTIONES DE EMPRESAS

Ayer se reunió la Subcomisión de Trabajo de la Cámara de Diputados para seguir ocupándose del proyecto sobre pago de indemnizaciones por años servidos con anterioridad al 1.o de enero de 1937, para los empleados particulares.

Concurrieron a esta Comisión los diputados Faivovich, Pokiepovic, Gaete y Fuenzalida y el gerente de "El Diario Ilustrado" don Fernando Vargas, el diputado y administrador de "El Mercurio" don Alfredo Briceño, el director de "La Hora" don Dario Poblete, un representante de "La Unión" de Valparaíso y el presidente del Comité Ejecutivo Nacional de Periodistas, don Carlos Fortín.

La Comisión oyó una ... sión de los puntos de ... presarios y empleados ... de deliberar defendiendo ... dó incluir a los periodistas ... proyecto que se discute ... ber quedado claramente ... cida su calidad de ... particulares.

Posteriormente se ... algunas conversaciones ... diputados de la Comisión ... representantes de "El Mercurio" y "El Diario Ilustrado", ... putado señor Pokiepovic ... tronos formalizaron ... mente al acuerdo de la ... misión sus puntos de ... tableciendo diversas ... nes al proyecto, en lo ... refiere a los periodistas.

DEL INTERIOR

SANTIAGO

GOBERNADOR DE MELIPILLA SE ENTREVISTO CON EL INTENDENTE DE LA PROVINCIA

Le dió a conocer las necesidades fundamentales del Departamento, y le solicitó la instalación de los servicios de agua potable y alcantarillado

POBLACION PARA CUERPO DE CARABINEROS

MELIPILLA, 16. — El Gobernador de Mlipilla, don Armando Herrera S., se entrevistó en Santiago con el Intendente de la Provincia don Augusto Rivera Parga, con el objeto de darle a conocer los problemas fundamentales que afectan a este Departamento.

El Gobernador señor Herrera manifestó al señor Intendente la necesidad de mejorar el Servicio de Agua Potable de Melipilla, que es sumamente deficiente, como asimismo la urgencia que tiene la instalación de un servicio de alcantarillado, pues en la actualidad sólo existen acequias y letrinas, las que por ser eminentemente antihigiénicas mantienen al departamento en continuo peligro de epidemias.

Igualmente, el señor Herrera expuso la necesidad de construir una población, especialmente para los miembros del Cuerpo de Carabineros, por intermedio de la Caja de Previsión del Cuerpo de Carabineros e innumerables otros problemas de gran interés para el progreso del Departamento . — (Corresponsal).

VIOLENTO INCENDIO DESTRUYO UN PABELLON DE LA CASA DE SALUD DE SAN JOSE DE MAIPO

Ventidós enfermos tendrán que ser dados de alta. —Las pérdidas materiales se calcula que ascienden a $ 200,000

SAN JOSE DE MAIPO, 16. — En la mañana de hoy se declaró un gran incendio en el Pabellón Popular de la Casa de Salud. No obstante la magnitud del siniestro no ha habido desgracias personales que lamentar. Las pérdidas materiales se calcula que ascienden a cerca de doscientos mil pesos.

Debido al siniestro, la Casa de Salud ha quedado sin camas para atender a veintidós enfermos hospitalizados por la Caja de Seguro Obrero, los que se cree, deberán ser dados de alta por no haber los medios necesarios en que hacerlos dormir.

Gracias a la labor abnegada y tesonera desplegada por los habitantes del pueblo y por el Cuerpo de Bomberos de Puente Alto, se logró circunscribir el incendio a un sólo pabellón, evitándose en esta forma la extensión del fuego al resto de la Casa de Salud. — (ARACENA. corresponsal).

COMIDA SE EFECTUA EL SABADO EN HONOR DEL JUEZ DE AMESTI

SAN BERNARDO, 16. — El próximo sábado el personal del Juzgado de Letras de San Bernardo dará en la Villa San Agustín, ubicada en el camino de Calera de Tango, unas once comida en honor del Juez don Román de Amesti, con ocasión de haberse dado término a las labores judiciales del año 1939.

La Comisión organizadora de esta manifestación ha solicitado un servicio especial de locomoción y ha confeccionado un buen programa artístico a cargo de destacados elementos de Santiago.

DESCONOCIDO ASALTO A OBRERO, DEJANDOLO GRAVEMENTE HERIDO

LAS CONDES, 16. — A las 17.30 horas de ayer, un desconocido asaltó al obrero Manuel Jesús Pérez, dejándolo gravemente herido y robándole dinero y especies que llevaba consigo.

El asaltante, que se presume sea un individuo con el cual Pérez se encontraba bebiendo, emprendió la fuga y no ha sido posible ubicarlo hasta el momento. — (ESCOBAR, corresponsal).

Las adhesiones se reciben en el Juzgado de Letras. — (Corresponsal).

Se reunió ayer la directiva radical

Bajo la presidencia del senador don Florencio Durán Bernales, celebró sesión ordinaria la Junta Central Radical. Asistieron los vicepresidentes señores Exequiel González y Eliecer Mejías; el tesorero señor Isauro Torres; el prosecretario, señor César Echeverría; los delegados señores Emilio A. Parada, Gastón Cerda, Juan Castellón, Amilcar Chiorrini, Januario Espinosa, Luis Galdames, Aníbal Hevia, Pedro Jara, Guillermo Jofré Vicuña, Guillermo Andrade, Arturo H. Lois, Enrique Moll, René Carvajal, Raúl Molina, Carlos Ferreira, Julio Sepúlveda, Ebrispedes Letelier, Heriberto Vivanco, Parlamentarios señores Rodolfo Michels, Darío Barrueto, Osvaldo Hiriart, Hernán Figueroa Anguita, Pedro Castelblanco, Sebastián Santandreu, Gustavo Olivares, Carlos Morales San Martín, Pedro Freemann, Pelegrín Meza, Humberto Alvarez, Pedro Opitz; Ministro del Interior, don Guillermo Labarca Hubertson; presidentes de las juntas provinciales de Aconcagua y Santiago, señores Rómulo Bruna y Aníbal Peralta; presidente de la Asamblea de Pelequén, señor Luis Mancosalva; presidente de la Comisión Política, señor Héctor Arancibia Laso.

Se reconocieron las nuevas asambleas de San Nicolás, del departamento de San Carlos, y de Queri, del departamento de Loncomilla.

Se acordó el informe de la Comisión Especial designada por la H. Junta en una sesión anterior, que recomienda solicitar del Ejecutivo la suspensión del remate de los lotes B de tierras magallánicas. Se solicitará esta medida.

Según nuestras informaciones, se trató, además, sobre la conveniencia de pedir la clausura de la actual legislatura extraordinaria del Congreso.

La Junta escuchó una exposición de su presidente, señor Durán, sobre la reciente jira a la provincia de Valdivia, y, finalmente, se ocupó de la moción Maira, que beneficia a los empleados particulares.

MANEJOS DE LA DERECHA DENUNCIA LA FEDERACION INDUSTRIAL FERROVIARIA

La Federación Industrial Ferroviaria hizo anoche una declaración respecto de publicaciones tendenciosas que reiteradamente se han venido haciendo en la prensa de Derecha contra la unidad gremial y en especial con respecto al próximo Congreso de los Trabajadores Ferroviarios.

Debido a que este documento se nos entregó a una hora avanzada, daremos en nuestra edición de mañana su texto completo.

HOY SESIONA DIRECTORIO DE LA AGRUP. DEMOCRATA

El Directorio de la Agrupación Demócrata de Santiago, que preside el señor Daniel 2.o Sáez, celebra sesión hoy, a las 19.30 horas, en su local de Puente 682, altos.

La Agrupación invita a firmar su nuevo registro oficial propio a los correligionarios simpatizantes con el movimiento de unificación con el Partido Democrático y de cooperación con el Frente Popular. Hace presente que estos requisitos son esenciales por cuanto trata de ajustarse, en forma correcta y franca, a orientaciones definidas

CURSOS DE LA FEDER. OBRERA DEL CALZADO

El Departamento de Cultura de la Federación del Calzado, prepara en estos instantes un curso de capacitación sindical y de redacción práctica, para desarrollarlo en diez clases, a razón de una por semana.

Por resolución de la Federación del Calzado y de acuerdo con el Consejo Nacional de la C. G. T., el curso se hará para los miembros de ambos sexos y de los siguientes gremios: Federación de Imprenta, Federación del Calzado, Unión de R. Estucadores, Unión de R. de Pintores, cada uno de los cuales está efectuando la respectiva matrícula entre sus asociados.

Los cursos indicados se inaugurarán el miércoles 24 del actual con una velada artística en el local social, San Francisco 864.

CENTRO DE FAMILIAS DE VETERANOS DEL 79

Eligió su nuevo Directorio el Centro de Familias de Veteranos del 79, con el siguiente resultado:

Presidente honorario. Excmo. señor: don Pedro Aguirre Cerda; Vicepresidente honorario, señora Juana R. Aguirre de Aguirre Cerda.

Miembros honorarios: general don Victor Figueroa V., coronel don Emilio Salinas, abogado don Narciso Sepúlveda F., doctor don Jorge Cáceres, don Jorge Meléndez E.

Miembros cooperadores: señores Antonio Lazo, Abraham Figueroa y Gabriel Maturana.

Presidente, señorita Blanca Figueroa V.; vicepresidente, señora Ofelia Salinas M.; secretario general, señor Juan Domingo Miranda V.; prosecretario, señora Rosa Amelia Zárate; tesorero, señorita Elisa Iluffi B.; subtesorero, señorita, Berta Castañeda; directores: señoras María L. Quiroga, Dalila del C. Bravo, Sara Urizar, Juana Herrera, Adela Araya, Adela Maldonado, Felisa Araya y Aurora Alvarez.

JUNTA DE CONTABILIDAD

Director, señora Sara Urizar; socias, señoras Corina Valenzuela y Edelmira Cortez.

REUNION DEL FRENTE POPULAR DE SANTIAGO

Anoche a las 22.30 horas en San Diego 164, presidido por don Astolfo Tapia, y con asistencia de los siguientes delegados, celebró sesión ordinaria el Comité Provincial del Frente Popular: Astolfo Tapia (presidente), Enrique Darrouy (vicepresidente), Luis Sánchez (secretario de prensa y propaganda), Julio Canelo (secretario de finanzas) Honorio Garrido, Lautaro Benham y Carlos Ralph.

NUEVOS DELEGADOS

Se aprobaron los poderes de los señores Lautaro Benham y Carlos Ralph, que los acreditan como delegados del Partido Radical y Radical-Socialista respectivamente.

DEBATE POLITICO

Por más de una hora se prolongó un interesante debate político, con participación de todas las delegaciones, haciéndose un sereno estudio sobre las causas y consecuencias de los últimos acontecimientos que ha vivido la capital, a los cuales la prensa de Derecha ha querido dar un alcance y significación que jamás han tenido. El corolario de este debate es de que por encima de toda discrepancia o des inteligencia debe imperar el criterio frentista que es de armonía y de camaradería en todo orden de cosas.

CONCLUSIONES DEL AMPLIADO

A continuación el Comité entró a conocer las conclusiones del ampliado del domingo último, alcanzando a considerar solamente algunas de ellas, dejando el resto para una sesión futura, por cuanto merecen un estudio más detenido y concienzudo.

CON EL MINISTRO DEL INTERIOR

La Mesa tomó el acuerdo de entrevistarse hoy a las 15.30 horas con el señor Ministro del Interior, con el objeto de imponerlo de algunas peticiones de las comunas rurales y merecen la consideración de esa Secretaría de Estado.

DEFENSA DEL INTENDENTE

Como se acordó en el ampliado, se confeccionó el calendario de concentraciones en apoyo del Intendente de la Provincia, señor Augusto Rivera Parga, el que quedó acordado como sigue:

Viernes 19. 8.a Comuna, a las 21.30 horas, en la Plaza Almagro.
Domingo 21. 6.a Comuna, en el Teatro Princesa a las 10 horas.
Martes 23. 3.a Comuna.
Miércoles 24. Novena Comuna.
Jueves 25. 7.a q 4.a Comunas.
Viernes 26. 2.a Comuna.

CONCENTRACION GENERAL

Sábado 27, a las 18 horas en la Plaza Bulnes.

En todos estos actos en favor del Intendente Sr. Augusto Rivera Parga, hablará un representante del Comité Provincial, además de los dirigentes comunales de los distintos partidos y de la C. T. CH.

ACTIVIDADES DE LA FALANGE NACIONAL

Junta Provincial.— Hoy, a las 7.30 de la tarde en nuestra casa central de la Falange, Amunategui 65, habrá Junta Provincial, que será presidida por el titular Tomás Reyes V. y que tiene por objeto tratar asuntos de importancia.

Reunión de Empleados Particulares.— La reunión de empleados particulares falangistas que debía efectuarse durante esta semana, ha sido postergada en vista de la ausencia del Presidente Nacional, Diputado Manuel Garretón W., quien se encontraba en el sur del país. Se efectuará para la semana próxima, cuya fecha avisaremos oportunamente. Las adhesiones se reciben en Amunátegui 65 desde las 12.30 a 13.30 y de 19 a 21 horas.

LA JUNTA EJECUTIVA DEL PARTIDO LIBERAL

Ayer, a las 19.45 horas, se reunió la Junta Ejecutiva del Partido Liberal bajo la presidencia del diputado don Eduardo Moore Montero, de los vicepresidentes señores Marcos A. de la Cuadra y Pedro García de la Huerta, con asistencia de los señores Osvaldo de Castro, Gilberto Fuenzalida Fejiú, Manuel Montt Lehuedé, Ruperto Murillo G., Máximo Valdés Fontecilla, Carlos Varas Olea, Fernando Lorca Cortínez, Pedro Opaso Letelier, Ignacio Urrutia Manzano, Gustavo Rivera Baeza, Carlos Acharán Arce, Gregorio Amunátegui J., Rafael del Canto M., Edmundo Fuenzalida E., Raúl Marín Balmaceda, Pedro Poklepovic y Pedro Opaso Cousiño, actuando de secretario don Carlos Atienza y de prosecretario don Pedro Gmo. Fontecilla y el tesorero don Benjamín Gómez. Excusó su inasistencia don Pedro N. Montenegro.

El objeto de la reunión era fijar la posición política del Partido; sobre el particular se adoptaron diversos acuerdos.

del nuevo secretariado de la comuna, el que quedó compuesto en la forma siguiente: secretario general, Salvador Ladrón de Guevara; secretario de organización, Hernán Valdovinos; finanzas, Germán Barrios; sindical, Luis Sandoval; agitación, cultura y propaganda, Hiuda Valderrama; asistencia social, Elena Puelma; deportes, J. Miranda; femenino, Elsa Sudi; delegados al Frente Popular de la 1.a comuna fueron elegidos Mario Marino y Jenaro Escobar.

COMISIONES DEL SE... QUE SESIONARON ...

La Comisión de Hacienda del Senado se reunió ayer presidida por don Héctor Rodríguez de la Sotta, con asistencia de los ministros de Hacienda, don Alfonso, y de Fomento, don Oscar Schnake.

En primer término se ... proyecto despachado por la ... de Diputados, que ... derechos de internación ...

A continuación se ... proyecto del Ejecutivo que ... riza a la Empresa de los Ferrocarriles del Estado para ... un empréstito por 600 ... de pesos. El estudio de esta materia quedó pendiente para próxima reunión.

Finalmente, se conoció el proyecto que concede un ... dio a la Caja de Ahorros de Empleados Públicos, el cual quedó postergar para otra ...

La Comisión de Gobierno del Senado se reunió presidida por don Romualdo Silva Cortés, y despachó el proyecto de interés nacional la planta y ... personal de Correos y Telégrafos.

Con respecto a la nueva ... nanciamiento del proyecto ... establece un impuesto ... ra las comunicaciones ... de larga distancia, se ... esta materia fuera resuelta ... Senado, por haberse ... empate en la votación.

CITACIONES POLITI...

BRIGADA DE PROP... DEMO

RECONSTRUCCIONES EN LA ...A DEVASTADA SE CONCEDIERON ...S DE DOS MILLONES DE PESOS

...sión de ayer, la Corporación de Auxilio des... además $ 600,000 para una planta de agua potable en Concepción

...ROS ACUERDOS DE IMPORTANCIA

...a mañana de ayer sesto... Corporación de Auxilio y ...rucción, presidida por ...ñor de Hacienda, don ...nrique Alfonso.

...r término se aprobó ...mer de la Corporación ...ndiente al año 1939. En ...e fué aprobado el plano ...de la ciudad de Los ...s elaborado por el urba... ...s Rodulfo Oyarzún.

...ación se autorizó la ...ntinuación de los pabello... ...ación de los pabello... ...Regimiento "Chillán", ...n destruidos por el in... ...ocurrido hace algunos

...delante, la Corporación ...a la suma de 21 mil pesos ...habilitación de un Asilo ...niños huérfanos del terremoto, en Linares. También se destinaron fondos para la instalación de alumbrado eléctrico en los pabellones de emergencia construido en el parque Schlayer de Chillán.

La Corporación acordó, asimismo, destinar la cantidad de seiscientos mil pesos para habilitar la planta auxiliadora de agua potable "La Mochita" de Concepción.

Por último, se acordaron 21 préstamos a particulares de la zona devastada para efectuar reconstrucciones, por un valor total de $ 2.121.600.

Cabe hacer presente que la Corporación ha concedido hasta la fecha 553 préstamos a particulares, por un valor global de $ 30.130.000.

FUERON MULTADAS UNA FABRICA DE ROPA DE SEDA Y UNA BARRACA

Durante el día de ayer, el Comisariato Departamental de Subsistencias y Precios procedió a aplicar diversas multas a comerciantes que infringían las disposiciones relativas a los precios fijados.

Entre los multados figuran con un fuerte monto, una fábrica de ropa interior de seda para señoras, que alzó el precio de sus artículos sin la autorización correspondiente, y una barraca de hierro, que también procedió en igual forma. A la primera el Comisariato aplicó una multa de $ 10,000 y a la segunda otra de $ 5,000.

Papas sin clasificar.—

El Comisariato Local de Ferias y Mercados ha aplicado multas a los dueños de fundos que enviaban al mercado papas sin clasificar.

Se pudo comprobar que los sacos enviados a la venta como de primera clase, traían un 50% de papa semillón.

El Comisariato procederá inflexiblemente contra estos abusos, aplicando a los infractores las sanciones correspondientes.

Inspección a las Ferias Libres.—

Los funcionarios del Comisariato Local de Ferias y Mercados, procedieron durante el día de ayer a inspeccionar las "Ferias Libres", revisando de preferencia las romanas y controlando los precios.

Se hicieron diversas denuncias relacionadas con infracciones en los pesos y precios.

RECIBIO TITULO DE TECNICO EN RADIO EL Sr. ERNESTO MASSA

Hace poco recibió su título de Técnico-Radio el señor Luis Ernesto Massa Valdovinos, el que le fué otorgado por el "Instituto Panamericano" de Buenos Aires.

La prueba rendida por el señor Massa Valdovinos, mereció amplia aprobación de parte de la comisión examinadora, por la que fué felicitado.

Sus vastos conocimientos sobre la materia, le dieron opción para ingresar al Servicio Marítimo de la Empresa de los Ferrocarriles del Estado, pues desempeña actualmente un puesto relacionado con su especialidad, en el vapor "Alondra", que hace la carrera entre Arica y Puntas Arenas.

CONVENCION NACIONAL DE JUBILADOS FISCALES

En el Teatro Municipal se verificará, en esta capital, la Convención Nacional de Jubilados Fiscales, a la que concurrirán numerosas delegaciones de provincias e instituciones de que forman parte estos servidores del Estado.

La Secretaría está funcionando en calle Agustinas 1673. Se invita a los organismos que aun no han designado representantes lo hagan a la mayor brevedad.

CELEBRARA EN VALDIVIA LA CONVENCION ODONTOLOGICA

Desde el 22 al 29 de febrero próximo

LA COMISION ORGANIZADORA

...Asociación Odontológica ...ha elegido a Valdivia ...la sede de su segunda ...cción, cumpliendo así el ...trazado por un Di... ...de hacer llegar a las ...regiones del país el ...y bienestar para la ...n odontológica.

...otra parte, el entusiasmo ...espíritu de asociación ...dado por los dentistas de ...sur da por descontado ...o de este torneo.

...orte científico para la ...blón del Sur estará a ...de distinguidos profesores ...Escuelas Dentales de ...y Concepción.

...Gobierno no ha podido ...ser ajeno y se asocia ...temedio de su Ministro ...nto quien ha concedido ...profesionales de la Repú... ...$ 50 o/o de rebaja en los ...en los Ferrocarriles.

...Asociación ha designado a los Dres. Humberto Arenas, Angel Tosso y J. Alberto Aracena como organizadores de la Convención del Sur.

La Secretaría de la Asociación —Huérfanos 972, Of. 517— dará los menores detalles a los convencionales sobre todo lo relacionado con pasajes y estada en Valdivia.

La Asociación de Valdivia ha designado a los Dres. Soto Echeñique, Eduardo Carrillo y Erico Ziegele para la organización de la Convención en esa ciudad.

Las autoridades de Valdivia han adherido entusiastamente a la colaboración de la Convención dando toda clase de facilidades a los convencionales y la Municipalidad de Valdivia ha adherido con una suma apreciable de dinero para el fin que persigue la profesión odontológica del país.

INTESTINOL GEKA
REGULA EL FUNCIONAMIENTO DEL INTESTINO

...ENTES OBREROS ...SMIENTEN DATOS ...E UNA INFORMACION

...os recibido la visita de los ...tes del Sindicato Profe... ...de Tejedores "Cotton", ...desean rectificar una pu... ...ación aparecida ayer en el "El Chileno", al dar cuen... ...un lamentable hecho acaecido en la noche del lunes último, y en el cual se vió comprometido el miembro del Sindicato, Francisco Riquelme Leiva .

Según nos declaran estos dirigentes sindicales, ese diario, al informar sobre este hecho, que costó la vida a la madre de Francisco Riquelme, herida en forma casual por su hijo, da datos erróneos y desprovista de verdad, en lo que respecta a la conducta y antecedentes del obrero envuelto en este hecho. Como esa información puede inducir a error a las personas que no conocen a Francisco Riquelme, nuestros visitantes se han apresurado a desmentirla, y nos han afirmado que se trató de un suceso desgraciado, en el que actuo de protagonista un obrero de intachable conducta, amante de s uhogar y sostén de su familia.

CON SENSACIONALES REBAJAS DE PRECIOS

TERMINA HOY LA GRAN REALIZACION DE TODOS LOS Saldos

sobrantes de la reciente LIQUIDACION GATH & CHAVES

Ante esta advertencia conviene visitarla sin pérdida de tiempo.

GATH & CHAVES

ESTADO ESQ. HUERFANOS
SUCURSALES VALPARAISO-CONCEPCION

RAUL CAPABLANCA, EX CAMPEON MUNDIAL DE AJEDREZ, LLEGARA ESTA TARDE A LOS CERRILLOS

Cansado de esperar una revancha con el actual campeón Alekhine, el maestro cubano regresa a su patria

POSIBLEMENTE HAGA UNA EXHIBICION

El maestro cubano José Raúl Capablanca, que llega hoy a Santiago.

En un avión de la Panagra que aterrizará en Los Cerrillos a las 15 horas, llegará hoy, procedente de Buenos Aires, el ex campeón mundial de Ajedrez, José Raúl Capablanca.

El ajedrecista cubano actuó en el Torneo de las Naciones recientemente efectuado en Buenos Aires, capitaneando el equipo cubano que logró una honrosa clasificación. En esta oportunidad el ex campeón logró la mejor clasificación individual del torneo, delante de Alekhine, Keres, Tartakower, Eliskases, Najdorff y todas las lumbreras del ajedrez mundial que participaron en el campeonato. Con su actuación, Capablanca conquistó una hermosa medalla de oro, donada al jugador que lograra el mejor score individual.

SU PLEITO CON ALEKHINE

Para la afición ajedrecística del Continente, el maestro cubano es un ídolo y sus actuaciones en el ajedrez han prestigiado siempre a la América Latina. Hace ya más de diez años que los ajedrecistas de todo el mundo esperan con ansias el match desquite con Alejandro Alekhine, el maestro ruso, nacionalizado francés; Sin embargo, nunca ha podido llevarse a la realidad este match por los diversos tropiezos que coloca su actual poseedor.

Oportuno es publicar una carta que el doctor Carlos Querencio, persona muy conocida en los círculos ajedrecísticos, dirigiera a Alejandro Alekhine, en septiembre del año próximo pasado. El doctor Querencio, verdadero fundador de la Federación Argentina, sirvió de juez en el match Capablanca-Alekhine, que se disputó en Buenos Aires en 1927. La carta dice así:

"Al maestro Alekhine: Hace aproximadamente una década que el mundo del ajedrez está ansioso por saber quien es el campeón mundial.

"Cuipo a usted de mantener esa incógnita por su conducta, ante las frecuentes evasivas, cada vez que se ha presentado a la pedana el maestro José Raúl Capablanca.

"Supongo que no pretenderá usted hacer creer que los encuentros individuales que ha sostenido en estos últimos tiempos, con adversarios elegidos a su paladar, sin la intervención autorizada de una prestigiosa institución como es la Federación Internacional de Ajedréz, han convencido al mundo ajedrecista de su campeonato. No, maestro Alekhine, se equivoca usted: está en la conciencia universal ajedrecista que mientras continue usted seleccionando adversarios innocuos, la verdad pura, prístina, sin lugar a dudas, como la ansiamos todos, no la obtendremos; en cambio, seguirá usted eternizándose en su puesto ficticio, creyéndose campeón en contra de toda la opinión que no cree.

"Desarrigue usted esta confusión, aprovéche la ocasión que se presenta de estar ustedes dos en nuestro país, en este país que le brindó generosamente la oportunidad de jugar aquel match inolvidable, y que hoy lo reclama de nuevo, porque estima que es una reivindicación necesaria para el maestro Capablanca, porque así lo siente con honradez y sinceridad, porque quiere saber quien de los dos es el más fuerte, y finalmente, porque espera de usted que por razones de gratitud no ofrecerá la más leve resistencia; tanto más que así lo prometió usted a muchos testigos de aquel memorable match, incluso al que subscribe, juez entonces de la lid caballerosa, a quien dijo usted textualmente:

"El único adversario que tengo "yo en el mundo es Capablanca, "y le prometo a usted que le he "de dar la revancha". Apelo, maestro, a su muy buena memoria.

"Recuerde, para proceder en consecuencia, su match con el maestro Euwe. En su primera etapa con el último jaque cae usted vencido en buena liza, y cuál no ha de haber sido su intima satisfacción al pensar que no todo estaba perdido, que le restaba aún una esperanza, el desquite, a dos años de plazo, anticipadamente pactado. Esa es la lucha más pareja, de ida y vuelta; esa es una lección que no debe olvidarse.

"Haga usted con Capablanca lo propio y le prometo caballerosamente que seremos los primeros en aplaudirlo y proclamarlo campeón, si reedita su hazaña del año 1927.

"Arguye usted en su última instancia que su patria de adopción, Francia, lo reclama para prestar servicios en sus filas. Muy bien, maestro, apruebo su patriotismo, pero permítame que le sugiera una solución elegante: Juegue el match a beneficio de la Cruz Roja Francesa, es una forma efectiva y generosa de enrolarse por de pronto en la sanidad militar, sin perjuicio de que más tarde se alista en las líneas de combate. La Francia le quedará eternamente agradecida por su valioso aporte moral y pecuniario, y por nuestra parte experimentaremos la viva satisfacción de haber prestado nuestro concurso por su digno intermedio a la Francia de toda nuestra simpatía, a la Francia de toda nuestra admiración.

Saluda a Ud. Atte. —(Fdo.) CARLOS A. QUERENCIO".

PERO EL MATCH NO SE ARREGLA

Pese a todas las gestiones que se han realizado, el match no ha podido formalizarse, por las exigencias que coloca el actual poseedor del título. Ultimamente en Buenos Aires, existía la casi seguridad de que podrían finiquitarse estas gestiones, y hasta se habló que el match se haría en abril del presente año. Pero nada. Capablanca, cansado de tantos obstáculos, regresa a su patria, Cuba. Es así, como llega a nuestro país, de paso a La Habana.

RECEPCION A CAPABLANCA

La Federación de Ajedréz de Chile en su sesión de anoche, acordó tributar diversos homenajes al campeón latino, que llega esta tarde a Los Cerrillos, acompañado de su esposa. Los dirigentes de la Federación se entrevistarán con el campeón a fin de ver modo de que éste pueda hacer alguna exhibición en esta capital.

Por de pronto la mesa directiva del Centro Argentino invitará a Capablanca y esposa a la recepción que mañana dará esta colectividad, con motivo de hacerse entrega de los premios a los vencedores del Torneo de Santiago, recientemente efectuado en la capital, fiesta que será presidida por el Embajador de Argentina, Excmo. señor Labougle.

URBANISTA ARGENTINO CON LA COMISION DEL CUARTO CENTENARIO

Ayer estuvo en la Comisión del IV Centenario de Santiago el arquitecto y urbanista argentino, señor Jorge Kalnay, quien se encuentra de paso en nuestro país y en viaje a Perú, México, Estados Unidos y Canadá.

El señor Kalnay se interesó por conocer algunos aspectos de los planes de urbanismo que se desarrollarán para el IV Centenario. Al efecto en la tarde de ayer visitó las oficinas municipales correspondientes.

Conoció el plano regular, los proyectos de plazas etc. y manifestó vivo interés por formarse una idea de los trabajos que hará ciudad de Santiago en materia de urbanismo.

El señor Kalnay trae una representación oficial del Consejo Deliberante de Buenos Aires y de los Amigos de la Ciudad, entidad esta última que funciona desde hace 17 años en la capital argentina.

INGENIEROS VISITARAN TRABAJOS DE APERTURA DEL ITSMO DE OFQUI

En algunos días más partirá al sur, el ingeniero Jefe de los trabajos de construcción del canal de Ofqui, acompañado de otros ingenieros del Departamento de Ferrocarriles de la Dirección General de Obras Públicas.

Esta comisión visitará las obras que se realizan en la construcción del canal de Ofqui y llegará hasta la bahía de San Quintín.

A su regreso el Ingeniero Jefe de los trabajos elevará un informe al Director General de Obras Públicas don Servando Oyanedel.

ESTUDIOS CAMINEROS EN LAS PROVINCIAS DE AYSEN Y CHILOE

El Director de Caminos, don Oscar Tenhamm, se dirigió a la región sur del país con el objeto de estudiar los trazados de los futuros caminos que se construirán en la zona de Chaiten a través de una región casi inexplorada y boscosa.

Estos estudios se realizarán desde un avión, para lo cual la Fuerza Aérea ha facilitado el Sirkosky "Magallanes" a cuyo bordo viaja el señor Tenhamm.

También se realizarán estudios similares en la provincia de Chiloé.

NO HAY NUEVAS DIFICULTADES CON RESPECTO A MAQUINARIA DE CIA. SCHWAGER COMPRADA EN ALEMANIA

El secretario comercial de la Embajada Británica explica los hechos ocurridos

UN DESMENTIDO

El Secretario Comercial de la Embajada británica ha enviado al Director de "El Diario Ilustrado", la siguiente comunicación:

"Señor Director:

En "El Diario Ilustrado" del 12 de enero apareció un artículo acerca de nuevas dificultades que se habrían presentado en relación con la maquinaria adquirida en Alemania por la Compañía Schwager. En dicho artículo se manifiesta que el Gobierno de Su Majestad Británica "ha exigido antecedentes y documentaciones que son estimados innecesarias".

La verdad es que el 11 de enero se descubrió que existían serias dudas respecto del estado legal de la maquinaria cuando se le permitió pasar por el Control de Contrabando en Gibraltar, y quedaba por comprobarse si la maquinaria había sido o no considerada como propiedad neutral, de acuerdo con la fecha fijada por la Orden del Consejo.

En estas circunstancias, la maquinaria quedaba expuesta a correr el riesgo de ser detenida y confiscada. Sin embargo, en vista del deseo del Gobierno de Su Majestad Británica de demostrar toda clase de consideraciones hacia los intereses de los neutrales al aplicar las medidas que se ha visto obligado a adoptar en contra del comercio alemán, a causa de los actos ilegales cometidos por el enemigo, y también, por ser dicha maquinaria de urgente necesidad para la industria carbonífera chilena, el Gobierno británico, a pedido de su Embajador en Santiago, decidió fallar el asunto a favor de la Cía. Schwager ordenando que toda la maquinaria sea liberada a la llegada del vapor Virgilio a Valparaíso el 18 de enero.

Saluda atentamente a Ud.
A. J. Pack, Secretario Comercial".

SUBSECRETARIO DE RELACIONES EXT. ESTA ENFERMO

Se encuentra enfermo el Subsecretario de Relaciones, don Jocelyn de la Maza.

Como su ausencia del Ministerio se prolongará por algunos días, lo reemplazara en el carácter de subrogante, el Director del Departamento Diplomático, don Héctor Mujica Pumarino.

LICENCIA SE CONCEDIO AL ENCARGADO DE NEGOCIOS DE CHILE EN BRUSELAS

Se ha concedido licencia al Encargado de Negocios de Chile en Bélgica, don Mario Bunster Carmona, quien viene en viaje a nuestro país.

Ha sido designado Encargado de Negocios subrogante, el señor Eduardo Cristi, Consejero de la Legación de Chile en Bruselas.

DESPACHO DEL MIN. DEL TRABAJO LLEVARA A S. E.

En la mañana de hoy se dirigirá a Viña del Mar el Subsecretario del Trabajo señor Marcelo Ruiz, quien llevará el despacho urgente de dicho Ministerio para la firma del Excmo. señor Aguirre Cerda.

El Subsecretario regresará a esta capital en la tarde de hoy.

A PUCON SE DIRIGIO EL MIN. DE AGRICULTURA

Ayer a las 18 horas se dirigió a Pucón donde pasará una temporada de descanso el Ministro de Agricultura don Arturo Olavarría, quien fué despedido en la Estación por funcionarios del Ministerio y numerosos amigos.

El señor Olavarría permanecerá alejado de sus funciones durante ocho días por prescripción médica.

PUEDE VIAJAR MILES DE KILOMETROS DURANTE SUS VACACIONES partiendo de Valparaíso o Santiago

con un Boleto de Turismo viajará hasta Puerto Montt, deteniéndose en los lugares que quiera, y si lo desea podrá recorrer todos los ramales de la red. Conocerá las regiones más atractivas y hermosas del país La zona central con sus extensos campos de cultivo y los balnearios de la costa para terminar en la Región de los Lagos

LOS INFORMES pídalos a la Oficina de Informaciones en Bandera esquina de Agustinas.

BOLETOS DE TURISMO

Válidos por 30 días. Ida y Vuelta en 1.ª clase.
Valparaíso - Puerto Montt y ramales $ 320
Santiago - Puerto Montt y ramales $ 270

LOS BOLETOS DE TURISMO SE VENDEN HASTA EL 31 DE MARZO

F.F. C.C. del E.

AYER SE TRATO SOBRE LA INDUSTRIA DEL AZUCAR DE BETARRAGA EN CHILE

En la tarde de ayer se reunió en la subsecretaría de Comercio, la Junta Económica Coordinadora, designada por el Gobierno.

Se trató de la industria del azúcar de betarraga en Chile, y, al respecto, la subsecretaría de Comercio dió a conocer todos los antecedentes reunidos sobre este asunto.

En seguida, se inició el estudio de la industria en su parte económica, es decir si es conveniente de impulsarla para los intereses económicos del país. Esta materia quedó pendiente.

PLANTA DEFINITIVA DEL PERSONAL DE LOS SERVICIOS SANITARIOS

El Director General de Sanidad hizo entrega ayer al Ministro de Salubridad doctor Salvador Allende, del proyecto de planta definitiva del personal de los Servicios Sanitarios.

Este proyecto contempla el mejoramiento económico de dicho personal, especialmente del que trabaja en provincias, en donde serán creados, además, varios nuevos cargos.

Se establece también que el actual personal a contrata y a jornal quede incluido entre el personal de planta.

CAÑERIAS PARA AGUA POTABLE COMPRARA LA C. DE LA HABITACION

En la reunión celebrada ayer por el Consejo de la Caja de la Habitación Popular se tomaron, entre otros, los siguientes acuerdos:

Autorizar al Director para comprar directamente en Europa, varios tipos de cañerías de agua potable de diferentes diámetros, a la firma M. E. Thurston hasta por la suma de $ 1.223.650.

Aprobar el proyecto de reglamento Técnico de la Caja de la Habitación Popular elaborado por el Depto. Técnico, en conformidad a los Decretos N.os 2686 y 3610, del Ministerio del Interior, de fecha 22 de julio de 1938 y 20 de julio de 1939, respectivamente.

Ampliar la autorización concedida al Director por acuerdo N.o 954 para invertir hasta la suma de $ 200.000 en ejecutar por administración o pequeños contratos directos, casas económicas de modelos industrializados, hasta la cantidad de $ 500.000.

Declarar que el valor de los terrenos comprados a doña Carolina Bartch v. de Lawrence, se imputará a los fondos consultados por la Ley 5950 y no a la Ley 6334 como se había resuelto.

Descanso, buena atencion y diversiones

UBICADOS EN LA REGION DEL ENSUEÑO DEL SUR DE CHILE

HOTEL PTO. VARAS

HOTEL PUCON

ORGANIZACION NACIONAL HOTELERA Bonfanti S.A.

AGUSTINAS 972 - OF. 712

TELEFONO 6886

PERIODISTAS CELEBRARAN EL DOMINGO GRAN CONCENTRACION

Se expondrán los problemas vitales del gremio y esfuerzos para obtener un tarifado general de la industria gráfica

DESIGNACION DE UNA COMISION

Enorme entusiasmo existe en todos los sectores de los periodistas de esta capital para asistir a la asamblea que se efectuará a las 11 de la mañana el domingo próximo en la sala de actos del Centro Republicano Español. Esta asamblea ha sido convocada por el Comité Nacional de Periodistas y por el Sindicato Profesional de Santiago, con el fin de exponer los puntos de vista del gremio frente a sus problemas vitales y en especial al proyecto de pago de indemnizaciones por años de servicios a los empleados particulares y a la unificación de los esfuerzos del sector periodísticos con la rama técnica para obtener un tarifado general de la industria gráfica.

Dirigentes de los periodistas harán uso de la palabra abordando estas cuestiones de vital trascendencia para el gremio.

A esa concentración, que es la primera que los periodistas realizan en Santiago para enfocar sus problemas, han sido invitados todos los organismos de personalidades de diarios y de la industria gráfica en general. Asimismo, asistirán numerosos parlamentarios que han ofrecido su apoyo entusiasta para el éxito de esta campaña pro mejoramiento económico que han iniciado los periodistas de la capital.

UNA COMISION

Por otra parte, el Sindicato Profesional de Periodistas designó una comisión para que represente a la institución en el estudio y trámite del proyecto de pago de indemnización por años de servicios. Esta comisión está integrada por los señores Carlos Fortín, presidente del Comité Nacional, y por los redactores Carlos Valenzuela, Adolfo Alvial, Exequiel Gac, Alfonso Velasco y Renato Labra.

DONACIONES POR VALOR DE $17.285 RECIBIO LA ASOCIACION DE SEÑORAS CONTRA LA TUBERCULOSIS EN 1939

Estos dineros han servido para el mantenimiento de dispensarios y para ayudar a numerosos enfermos

ELECCION DE NUEVO DIRECTORIO

Celebró sesión de Directorio la Asociación de Señoras contra la Tuberculosis, presidió la presidenta, doña Ana Swinburn de Jordán, y asistieron las señoras Nancy Langlois de Toovey, Isabel Bender de Walker, Matilde d'Haynaut de Montenegro, Herminia Schaner de Merino, Teresa Dooner de Tanner, María Lamas de Salinas, Jenny Bustamante de Sauter, Ana Luisa Jordán de Amunategui, y las señoritas Luisa Langois, Carmen Ramírez Wilson, Laura Saint Jean, Ana Luisa Prats Bello.

Se dio cuenta del trabajo realizado en los dos Dispensarios que, como de costumbre, han funcionado durante el año sin interrupción, atendidos técnicamente por los doctores Santiago Raúlez y Néstor Muñoz, como también, personalmente, por las señoras Ana Swinburn de Jordán, Isabel Bender de Walker, María Teresa González de Echeverría, Mary Langlois de Toovey y señorita Carmen Ramírez Wilson.

Se informó sobre los enfermos atendidos en ambos Dispensarios, de los socorros, alimentos, dinero, y que se les proporcionó durante el año.

Fueron propuestas y aceptadas como nuevas socias las siguientes señoras: Hortensia Urquieti de Olmedo, Rebeca Fernández de Izquierdo, Jean Haynes, Blanco Lecaros de Fernández, Teresa Lyon de Gana, Elisa Reyes de Echeverría, Leopoldina Riffo de Bleat y las señoritas Priscila Cook, Grace Jones, Doris May, Eunice Thompson.

Se dio cuenta de los donativos en dinero recibidos durante el año, según lista a continuación:

Señor Carlos Ossandón G.	$ 1.000
Señora María P. de Zvonicek	550
Señorita Emma Larraín	100
Señora Rosario de Rodríguez	100
Señora Benavente de Matus	50
Señor Gabriel Pando Ocampo	500
Banco de Chile	1.000
Banco de A. Edwards y Cía.	200
Señor Ricardo Searle	100
Señora Celia Velasco de Claro	200
Señorita Luisa Langlois	10
Señor Jan Oostermeyer	25
Señora Sara Navarro de Puelma	50
Señora Elena Morandé de Valdés	50
Señora Margarita Sanfuentes de Echenique	150
Banco de Londres y Am. del Sud	200
Legados:	
Señora Constanza Ocampo P.	10.000
Señora Carmen Torres de Prieto	3.000
Total:	$ 17.285

El total de las cuotas de las socias se publica en el balance y memoria anuales.

Se procedió a la elección de la nueva mesa directiva, siendo elegidas por unanimidad, las siguientes personas: presidenta, doña Ana Swinburn de Jordán; secretaria, señorita Ana Luisa Prats Bello, y tesorera, señorita Laura Saint Jean.

Se dió cuenta que en los primeros días de enero tendrá lugar el reparto anual de obsequios a los enfermos tuberculosos y sus familias. La presidenta expresó sus agradecimientos por los obsequios recibidos con este objeto y ruega a las señoras que asistan al acto de reparto que se verificará en un día que será anunciado con anticipación en ambos Dispensarios.

Sería imposible dar en esta reseña un detalle de los trabajos realizados durante todo el año y de los tristes casos que se han presentado, procurando la Asociación aliviar en parte las más urgentes necesidades.

Se trataron asuntos de carácter interno y relacionados con refacciones efectuadas en ambos Dispensarios, como también otros detalles.

La presidenta expresó sus agradecimientos a las señoras, por sus servicios abnegados en beneficio de los tuberculosos indigentes que tanto necesitan de su ayuda asimismo desea expresar sus agradecimientos a las personas que han contribuido con obsequios, especies y con sus limosnas.

Nuevo directorio tiene Asociación de Boy Scouts

Fueron también nombradas las distintas comisiones de la institución

NOMINA

Fué elegido el nuevo directorio que regirá los destinos de la Asociación Provincial de Boy Scouts de Santiago durante los años 1940 y 1941, el que quedó compuesto de la siguiente manera:

Presidente, señor Pedro J. Maldonado; vicepresidente, señor Victor Figueroa; secretario, señor Roberto Flores R.; tesorero, señor Albino Zúñiga Alarcón; comisionado provincial, señor Luis Valenzuela L.; delegado ante el directorio general, señor Pedro Medina Neira.

En la misma reunión se pasaron a designar las comisiones que secundarán en sus labores a la nueva directiva, quedando estas integradas por las siguientes personas:

Prensa y Propaganda: señores Luis Pezoa, Guillermo Escobar E. y Luis R. Azócar.

Biblioteca: señorita Odette Ibacache, señores Armando Echenique y Mario Bolton.

Finanzas: señores David Basaure, Victor Figueroa y Rafael de la Rosa.

Premios y Recompensas: señores Erasmo Vergara, Pedro Medina N. y Luis Valenzuela L.

Sanidad: Drs. señores Julio Raffo, Hernán Arias, Raúl Gantes, Manuel Tello, Agustín Icaza y Artemio Barrientos.

Bienestar y Acción Social: señores Pedro J. Maldonado, José M. Narbona y Luis Moll.

Reglamento: señor Roberto Flores R., Luis Tirapegui y señora Hortensia Jorquera de Merino.

Disciplina: Por aclamación quedó integrada esta comisión por toda la mesa directiva.

Revisora de Cuentas: señor Osvaldo Puig.

Relacionador del Trabajo de todas las Comisiones: Se creó el puesto de Relacionador e Inspector del Trabajo de las distintas Comisiones, designándose para este efecto al señor vicepresidente don Victor Figueroa.

Ayudantes del Comisionado y Jefes de Sectores: De conformidad con las facultades que el reglamento orgánico confiere al Comisionado Provincial, éste designó sus ayudantes y jefes de sectores de la siguiente manera:

Ayudantes del Comando: señorita Filomena Salinas y señor Luis Serrano.

Ayudantes Consultores: señores Rafael Gil, Luis Pezoa y Hernán Arias.

Ayudantes Jefes de Sectores: Primer Sector.— Rama Femenina: señoras Emilia de Garnhem y Hortensia Jorquera de Merino.

Segundo Sector: señores Carlos Valdivieso y Roberto Bardach.

Tercer Sector: señores Luis Tirapegui y Bernardo Brodersen.

Cuarto Sector: señores Ricardo Behm y Julio Camus.

Quinto Sector (Rural): señor Francisco Henríquez.

Rovers: Rovers Jefe Provincial: señor Carlos Leyghton.

Con esta reunión quedó clausurada la temporada scoutiva del año y hubo acuerdo para reanudarlas el segundo lunes de marzo próximo, asimismo que las reuniones del Directorio Provincial sean sólo una al mes, y la Mesa Directiva semanalmente o como lo estime necesario para el mejor desempeño de sus funciones.

EL PEQUEÑO TEATRO UNIVERSITARIO HARA OTRA PRESENTACION

El Conjunto del pequeño Teatro Universitario que se presentará con tanto éxito en la semana pasada en el local de la Escuela de Verano de la Universidad de Chile, interpretando las joyas del teatro clásico español, repetirá su primera función el viernes 19 del presente a las 6.45 en el Teatro del Liceo N.o 1 de niñas. Compañía 1412.

En esta ocasión el numeroso público que no pudo apreciar las bondades de este disciplinado conjunto, tendrá oportunidad de conocer dos obras de lo más valioso del teatro del siglo de Oro: "El deseoso de casarse", paso de Lope de Rueda y "Los dos habladores" entremés de Miguel de Cervantes y Saavedra.

En el reparto figuran los más destacados actores del medio estudiantil; Pedro de la Barra como director y entre los actores, Héctor González, Agustín Etchebarne, Kerry Keller, Hilda Larronde, Humberto Leiva, Edmundo de la Parra y otros.

Las funciones son patrocinadas por la Escuela de Verano y la Federación de Estudiantes de Chile

SALIERON EN LIBERTAD CUATRO DETENIDOS POR INTENTO DE REBELION

Con el fin de dar curso a algunas excarcelaciones bajo fianza concedidas en el proceso que se sigue por el intento de rebelión militar, en la tarde de ayer la Corte Marcial envió el expediente a la Fiscalía Militar para que fueran notificados los favorecidos con esta solución, que eran los detenidos Vicente Alzérreca Gallegos, Guillermo Díaz Castillo, José Peuquet Osses y Ramón Ríos Mieres. Estas personas después de ser notificados por el Fiscal, señor Leyton, regresaron a la Prefectura de Investigaciones quedando en libertad en las últimas horas de la tarde.

Cumpliendo una resolución de la Fiscalía, Investigaciones detuvo ayer al ex capitán Octavio O'Kingston, quien se encontraba en libertad, en vista de haberse revocado la resolución de excarcelación a su favor.

CONSCRIPTO DEL BUIN RESULTO HERIDO AYER DURANTE UN EJERCICIO

En la mañana de ayer durante ejercicios que practicaba la Segunda Compañía del Regimiento Buin, se produjo un hecho lamentable, que produjo una víctima entre los conscriptos de esa unidad militar, el que resultó gravemente herido a bala.

Según informaciones que hemos obtenido, un conscripto de una de las escuadras de esa compañía, al apretar el gatillo de seguridad de su fusil, se le escapó un tiro, con munición de guerra, en lugar de la de instrucción que se usa en estos casos. El proyectil fué a herir a un centinela apostado en la puerta del estadio del Regimiento.

La víctima fué trasladada a la Posta Central de la Asistencia Pública y de allí llevado después al Hospital de San Vicente en estado grave.

Inmediatamente se inició en el Regimiento Buin el sumario de rigor para establecer las responsabilidades de este hecho.

Embajador de Colombia en "La Nación"

El Embajador de Colombia, Excmo. señor José Francisco Chaux y el nuevo Consejero de la Embajada, don Armando Solano, durante la visita que hicieron ayer a "LA NACION". En esta oportunidad, el Excmo. señor Chaux presentó a nuestro Director y personal de redacción, el nuevo Consejero señor Solano

"Nueva York es hoy el primer centro mundial"

Se trabaja por la conquista del bienestar para los hombres con una fe e intensidad extraordinarias. — Declaraciones del arquitecto don Ricardo González Cortés

CHILE EN LOS ESTADOS UNIDOS

Recientemente regresó al país después de haber asistido a la Conferencia Intermunicipal Panamericana de Chicago, el arquitecto don Ricardo González Cortés.

En la seguridad de que las impresiones de este prestigioso profesional respecto del mencionado torneo serán de interés para nuestros lectores, entrevistamos al señor González Cortés, Quien nos acogió amablemente en su estudio.

—¿Qué impresiones trae a su regreso al país?

—He vuelto al seno de la patria, como todo buen chileno —nos responde el señor González Cortés, satisfecho de encontrarse en ella y entre los suyos, ensiguida de cumplir una misión delicada y haber contribuido, en mi modesta esfera a que todos sus hijos sean debidamente apreciados en el exterior.

El destino— cuestión intangible— pero que suele resolverse en hechos nos ha llevado por segunda vez en un escaso año de por medio, a conocer y apreciar en su inmenso valer al gran país americano, cuya amistad y compenetración nos interesa en manera que parece inútil reiterar aquí. No hay la menor duda de que, por ejemplo, Nueva York es hoy el primer centro mundial no sólo por su enorme población sino porque allí se residencian los problemas alrededor de los cuales gira el futuro del progreso económico, la más alta expresión de la Industria, del Comercio, de la Banca y hasta de la Cultura, signo de la Civilización, que hasta hace poco era orgullo de la Vieja Europa. Se trabaja, pues, por la conquista y bienestar del factor hombre con una fe e intensidad tales que cifras, esfuerzos, poderes, acción y resolución son el pan espiritual y material de cada día con que el pueblo norteamericano vá sorprendiendo al mundo.

—¿Por qué cree Ud. en ese progreso americano?

—Vean y anoten Uds. Nosotros mismos, en modesta esfera, pero con plausible continuidad, durante muchos años tuvimos— y con acierto indiscutible— un rubro permanente en el Presupuesto de la Nación que se intitulaba "pensionados en el extranjero". Esa línea recta de procedimiento gubernamental completada con la contratación de grandes mentalidades intelectuales extranjeras especialmente profesores franceses y alemanes— nos dió ese prestigio de que actualmente goza la cultura chilena en el continente, y esa primacía de que podemos enorgullecernos al constatar fuera del terruño como se valoriza el producto intelectual de nuestras Escuelas Superiores y Establecimientos de Enseñanza. Se necesitaría ser ciego para no comprobarlo apenas se abandonan las fronteras del país. Ahora, pensamos que es forzoso e indispensable que esos conceptos se afiancen, se extiendan, creen lazos sólidos e indisolubles, aprovechando siempre ese acervo que con razón eleva el grado de cultura del país, y debe procurarse que nuestras cátedras estén renovadas constantemente con el espíritu moderno y con personeros amantes de su misión. Y esto puede perfeccionarse sea por la preocupación constante del Estado de considerar siempre a esos institutos como Universidades y Laboratorios de la enseñanza que mantienen sus métodos activos en que se basan las experiencias pedagógicas, o bien, interviniendo como tribunal selectivo para que los personeros que vayan en misión a los países del Continente, sean valores culturales de magnitud que no desmienten el prestigio de que indudablemente disfrutan nuestros planteles educacionales.

¿Y ESA TAREA PODRIA AUN SER AMPLIADA?

Indudablemente, nos dice. Esa semilla ya desarrollando juicios y condiciones que nos pueden llenar de satisfacción; pero, estimamos que si ántes hombres y estadistas previsores, en varios años de labor tesonera lograron formar esa élite intelectual gastando sumas importantes del erario nacional, hoy debe propenderse a realizarse una tarea semejante, formando equipos bien seleccionados que lleguen hasta los Estados Unidos, viajan ahí, conozcan sus progresos gigantezcos y trasladen a la patria las experiencias que han formado a este pueblo a través de sus múltiples actividades en uno de los centros progresistas más importantes de la tierra.

Y esto es tanto más necesario y urgente, cuanto que el perfeccionamiento de los métodos con que se desenvuelven industrias formidables por su capacidad de producción, se unen los inteligentes caminos económicos puestos en juego y se aprecia como consecuencia el bienestar que logran los genuinos forjadores de esa riqueza que encaja sobre números y guarismos astronómicos para nosotros.

No se ignora en todas partes, en efecto, que Chile es ya un país en que su industria, por ejemplo, se señala como la más perfeccionada en América; que tiene materias primas casi inagotables, así como tierras prolíficas donde faltan brazos y capitales que las hagan producir con métodos y procedimientos que aseguren las lógicas inversiones. Pero, para interesar, para traer desde afuera ese poder financiero es necesario también, dedicarse con tesón en una segura iniciativa constructora, entendiéndose por tal ofrecer confianza y seriedad en los cumplimientos de compromisos contraídos en el exterior y mano consciente en el ejercicio y acción de los poderes directivos del país.

¿COMO SE NOS APRECIA EN ESTADOS UNIDOS?

—Sería vanidad de mi parte asegurarles que "un hombre de la calle "estuviera en condiciones de darles a Uds. una respuesta categórica. Sin embargo, cualquier chileno que agudice un poco sus facultades de captación, se dá cuenta de que en ese país, al parecer frío y calculador, no se ignora el valer de nuestros hombres y el mérito de nuestras grandes instituciones y empresas y que aun más, existe un vivo interés en relacionar e intercambiar en esa balanza de locarse a tono con lo que gastan en esta campaña diaria el resto de los países de Sudamérica. Ahora, en el aspecto comercial, los Estados Unidos, digamos el Gobierno, el Congreso, los hombres de la Banca, la Prensa, los industriales y manufactureros vuelcan sus ojos sobre los vírgenes mercados de las Américas y discuten sus posibilidades de absorción de ese saldo hoy sin colocarse en Europa, **creando por su parte poderes adquisitivos** suficientes. Esta es la lucha para lograr esas preferencias del coloso del Norte, donde se mueven con agilidad los representantes con que se ha hecho lo que llaman la buena diplomacia de las naciones; pero si éste se duerme o no tiene los medios para hacer eficiente su acción, los americanos pueden darse el cómodo lujo de escoger a voluntad. No necesito agregar más para que se comprenda lo que es forzoso activar con prontitud. También los países de Centro y Sud América están en condiciones de combinar con nosotros muchos de sus rubros productivos sobrantes, a base de tratados comerciales convenientes, que a no dudarlo podrían significar un alivio y bienestar económico al país; pero, sin pretender ponderar y reconociendo lo que se hace en este sentido, creemos que la tarea de los representantes chilenos en esos países sería siempre más connotada si cada Legación y cada Consulado dispusieran de los medios necesarios tanto para la conveniente propaganda como para utilizar la debida capacidad y preparación personal que son de rigor en los momentos en que la guerra en Europa dificulta el desarrollo comercial con esos países y abre, en cambio, en los vastos territorios de las Américas amplios horizontes que pueden contribuir en lo moral, para acentuar lazos de unión que nos son tan necesarios, y en lo material para intensificar los ingresos económicos que cada pueblo busca para acentuar la política de estabilidad y de auge que es la base del desenvolvimiento pacífico en que descansa la civilización y el progreso.

Todo esto, en cuanto a cuestiones un poco de orden gremial que se observa en estos momentos, y que sólo reptimos como "el hombre de la calle" de que hablé al principio; pero, en Estados Unidos, y en relación con nosotros, hay un mundo de sugerencias que conviene colocar en plano de vulgarización de gran provecho para todas nuestras aspiraciones. Y los que de allí vienen, están en el deber inexcusable de exponer hechos e impresiones que puedan concurrir al servicio y utilidad de la Patria; si es que no les embargan lamentables egoismos negativos.

Tren ordinario a Valpso. chocó anoc con un derrumbe en el túnel San Ped

La entrada del túnel estaba totalmente obstruida por escombros.—La quina se clavó contra la tierra y el furgón y un carro de primera re taron destrozados

LA SANGRE FRIA DEL MAQUINISTA EVITO DESGRAC PERSONALES, PUES PUDO MANIOBRAR Y AMINORA LA VIOLENCIA DEL CHOQUE

El tren ordinario N.o 12 que sale de Mapocho a las ocho de la noche sufrió en el kilómetro 140, o sea, a la entrada del túnel San Pedro, un grave accidente que pudo tener mayores consecuencias a no ser por la sangre fría del maquinista Abelardo Salinas que lo conducía a Valparaíso.

El accidente se produjo a las 11.30 de la noche y se debió, según parece, a un derrumbe que se produjo a la entrada del túnel que tiene cerca de seis metros de altura y la cual quedó casi totalmente destruida por efectos de los escombros que cayeron por razones que hasta el momento se ignoran.

Este corresponsal en la primera máquina de auxilios que partió al sitio del accidente se trasladó al túnel San Pedro junto con agunos jefes de transportes de la Empresa de Ferrocarriles.

La máquina del tren quedó prácticamente entre los escombros y el furgón trepado sobre aquélla, tal fué la violencia del choque a pesar de que el maquinista Salinas, tan pronto como se dió cuenta del peligro en que se encontraba su tren, maniobró de tal manera y con tal rapidez, que logró aminorar en parte los efectos del choque, razón por la no hubo desgracias personales.

Un carro de primera clase, en el que iban algunos pasajeros, quedó destrozado. El resto de los carros sufrió daños de menor consideración. Sin embargo, los perjuicios se calculan en más de medio millón de pesos.

El maquinista Abelardo Salinas y su ayudante, Aníbal Muñoz, escaparon ilesos, como los pasajeros también.

La Empresa de los Ferrocarriles envió un servicio de góndolas, por su cuenta, para efectuar el trasbordo de trasladar a los pasajeros del tren accidentado y del local, que parte de La Calera a Valparaíso.

Durante toda la noche se ha estado trabajando a fin de limpiar la vía y hacer llegar los con material y operarios enviados de Alameda, Yungay y Llay Llay.

Se me informa que en el día de hoy los trenes a Santiago saldrán de San Pedro.

En estos momentos se encuentran en el sitio del accidente algunos jefes de la Empresa, ingenieros y personal técnico que trabajan activamente.—(Victor Aldunate, corresponsal.

UNA PROTESTA DE PERSONALES DE EE. DE COMUNICACIONES

Los representantes de los personales de empleados de Cables, Agencias y Empresas de Comunicaciones que se indican al final nos entregan las siguientes declaraciones:

"En presencia del acuerdo de los Empleados del Telégrafo Comercial de Santiago, por el que se comprometen a trabajar activamente por conseguir que del "Alza de las Tarifas Telegráficas" aprobadas por la Honorable Cámara de Diputados se destine sólo el 50 0/0 en vez del 75 0/0 en el mejoramiento de sueldos, los socios del Sindicato de Vías y Comunicaciones que pertenecen a los Cables All América, West Coast, Transradio Chilena, Agencia Havas, Air France, Telégrafo Nacional y Personal de Empleados del Telégrafo Comercial de Provincias protestan en forma enérgica por el absurdo que involucra lo pedido por el personal del Telégrafo Comercial de Santiago y hacen saber a la opinión pública y a los H. Diputados que desconocen y censuran la actitud del presidente del Sindicato de Vías y Comunicaciones, que en forma tan desacertada ha llevado adelante estas gestiones a espaldas de los miembros del Sindicato a pertenecientes a los Cables, Agencias y Telégrafos indicados.

Como ha sido imposible conseguir que el presidente cite a asamblea general de socios para esclarecer las censuras de que es objeto y emplazamos para que fije fecha para una asamblea general en la que se le exigirá la renuncia de su puesto por no haber cautelado los sagrados intereses de sus compañeros.

Firman estas declaraciones los señores Eustaquio Silva, representante ante la Junta Especial de Conciliación y Arbitraje; Enrique Gillet, representante de los Telegrafistas del Sur y Valparaíso; Ismael Torres, de All America Cable; Alberto Maturana, de Transradio Chilena y siguen más o menos treinta firmas mas.

FACILIDADES ADUANERAS RECIPRO SE DARAN CHILE Y ESTADOS U

En el Tratado de Comercio entre ambos se estipulan dichas concesiones

AYER SE EFECTUO UNA REUNIO

En la tarde de ayer se entrevistaron con el Subsecretario de Comercio, don Cayetano Vigar, el Consejero de la Embajada de Estados Unidos, señor Wesley Frost y los expertos comerciales de ese país señor Aller y Flowler.

En esta reunión se trató del proyecto del Tratado de Comercio entre Chile y Estados Unidos. Se estudiaron las facilidades aduaneras recíprocas que se estipularán en el proyecto de Tratado. Hubo acuerdo para que esas concesiones representaran igual valor monetario para ambos países.

También se conversó de las preferencias aduaneras a países limítrofes. En este estudios Unidos ha formulado algunas observaciones respecto a las facilidades que Chile mantiene en Bolivia y Perú. Sobre el punto el señor Vigar sostuvo que nuestro Gobierno seguiría una política, por cuanto también los Unidos mantenían tratados especiales con Cuba y Estados.

En general, en la reunión de ayer hubo acuerdo en todas las disposiciones del proyecto de Tratado de Comercio que se consultará a los respectivos Gobiernos para su resolución final.

DOLARES PARA LAS OPERACIONES DE LA CAJA DE C. MINERO

La Comisión de Cambios Internacionales ha autorizado a la Caja de Crédito Minero para liquidar anualmente hasta la cantidad de 800.000 dólares, al tipo "Disponibilidad propia".

Mediante esta suma de dinero la Caja podrá estabilizar las tarifas de compra, de concentración y exportación de minerales.

EL M. DEL TRABA A LA INAUGURACION POBLACION EN RAN

El Ministro del Trab señor Antonio Poupin inauguración de una obrera, que se efec Rancagua dentro de cuatro más.

Esta población ha sido truida de acuerdo con que se ha trazado al para solucionar el problema la vivienda de las clases jadoras.

TURF

Competidores y monta para las carreras d domingo en Viña del M

1.a CARRERA. — 1.000 METROS

16 Oceanía, 57, C. Castillo.
8 Calvados, 56, J. Olivares.
11 Palzain, 55, E. Matus.
17 Espartana, 55, A. González.
1 Mutieco, 55, O. Neira.
4 Rumana, 52, N. N.
9 Tallarina, 52, C. Gamboa.
5 Pretoria, 51, G. Sarmiento.
14 Lorena, 50, L. Rodríguez
13 Javiera, 48, C. Rodríguez
3 Manchester, 48, A. Sala.
10 La Mirona, 47, L. Galaz.
2 Chicha Dulce, 46, L. Miranda
15 Have a Drink, 46, L. A. Urbina
7 Isabel María, 46, A. López
13 Librada, 46, L. Jara.
6 Novamás, 46, C. Becerra

2.a CARRERA. — 1.400 METROS

7 Aguacero, 56, J. Alarcón
4 Leopardo, 54, L. A. Morgado
11 Minneápolis, 53, P. Flores
9 Sin Apuro, 53, J. Donoso
6 Dominguera, 51, C. Becerra
16 Felma II, 51, G. Sarmiento
1 Katta, 51, O. Gutiérrez
3 Trabajosa, 51, O. Vergara
17 D. de York, 50, J. Rodríguez
2 Pigmaleón, 50, F. F. Marchant
8 Birmania, 49, G. Cabrera
10 Gironda, 48, M. Ocampo
15 Herrera, 48, A. Salas
18 Tenque, 48, E. Ulloa
13 Luién, 46, L. Jara
14 Nipón, 46, A. Vásquez

3.a CARRERA — 1.400 METROS

1 Odiosa, 56, L. A. Bravo
9 Quadrant, 55, N. N.
2 Faithfull, 54, O. Gutiérrez
13 Nochielo, 54, G. Cabrera
8 Perla Falsa, 54, R. Cárdenas
6 Arañazo, 53, O. Vergara
14 Brillantina, 53, J. Herrera
2 Benestrón, 51, L. Jara
8 Rousseau, 51, J. Donoso
4 Adúa, 49, J. Donoso
10 Santita, 49, J. Becerra
5 Zapirón, 49, A. Vásquez
15 Confianzuda, 47, F. Marchant
7 Muestre, 46, E. Ulloa
11 Doña Francisquita, 46, A. López.

4.a CARRERA. — 1.400 METROS

14 Red Boat, 58, L. A. Morgado
1 Napoleonette, 57, N. N.
6 Eritrea, 56, O. Vergara
16 Oleander, 55, J. Alarcón.
4 Bula de Oro, 54, O. Ulloa
11 Fiesta, 54, P. Flores
9 Juguetón, 54, L. Rodríguez
12 Milenesa, 54, J. Donoso
3 Monseigneur, 54, J. Carrasco
2 R. Verde, 54, O. Gutiérrez
17 Atahualpa, 53, F. Santander
18 Par Molto, 53, E. Castillo
5 Potsdam, 53, J. Rodríguez
6 Walpole, 53, L. A. Bravo
13 V. Fresco, 50, M. Ocampo
7 Marplatense, 49, F. Marchant
10 Dakar, 46, L. Jara
15 White Horse, 46, A. Vásquez

5.a CARRERA. — 1.900 METROS

4 Anaconda, 61, N. N.
9 Mercurial, 57, H. Inda
5 Polou, 56, G. Sarmiento
10 Adraste, 55, F. Santander
1 Cayalca, 55, O. Ulloa
3 Rifanía, 52, E. Ulloa
2 Oberdán, 51, P. Flores
6 Casablanca, 50, F. Marchant
8 Guaulemu, 48, O. Vergara
7 Cúte, 46, A. Vásquez

6.a CARRERA. — 2.400 METROS

3 Adriano, 58, J. Carrasco
7 Alcatraz, 58, A. Gutiérrez
4 Arlovisto, 58, H. Inda
11 Leonardo, 58, F. Flores
2 Edgar Poe, 58, J. Rodríguez
9 Esperanto, 58, O. Ulloa
6 Fouché, 58, J. Morales
8 Sinachar, 58, L. A. Bravo
1 T. Largo, 58, J. F. Marchant
10 Domitila, 56, O. Vergara
5 Juncada, 56, E. Castillo

7.a CARRERA. — 1.400 METROS

12 Filipina, 60, L. A. Bravo
9 Suderman, 58, O. Ulloa
16 Langloy, 57, F. Flores
8 Kummel, 56, B. Pinto
11 Marejada, 55, J. Carrasco
22 Lindo Pial, 54, J. Alarcón
14 Yola, 54, J. F. Marchant
3 Dargelin, 53, J. Becerra
17 Lustrín, 53, J. Rodríguez
7 Malíme, 53, G. Cabrera
21 Inglés, 51, A. Vásquez
11 Marisol, 51, P. Flores
13 Nona, 51, L. Rodríguez
4 Pega, 51, L. A. Bravo
19 Perusa, 51, J. Becerra
20 Wiesbaden, 51, E. Ulloa
2 Mi Chinita, 50, O. Vergara
1 Rambow, 50, O. Ulloa
18 Amulino, 50, M. Ocampo
6 Cacheteo, 48, E. Castillo
13 Sr. Joaquín, 46, O. Vergara
5 Intrépido, 46, L. Jara

8.a CARRERA. — 1.800 METROS

11 Ciclón, 59, H. Inda
17 G. Girl, 58, J. Alarcón
4 Ferney, 57, J. Alarcón
16 Silfo, 55, E. Castillo
15 Esmeralda, 53, O. Ulloa
5 Mambú, 53, O. Ulloa
10 Millanca, 52, P. Flores
12 Tramposo, 52, M. Ocampo
13 Nilo, 51, J. F. Marchant
9 Santander, 50, L. Rodríguez
7 Volteador, 50, J. Vergara
6 Dúctil, 49, A. Vásquez
1 Sangri La, 49, A. Vásquez
3 Bas Bleu, 46, E. Ulloa
8 Dakar, 46, L. Jara
2 Don Fausto, 46, J. Jara
14 Tañido, 46, L. Jara

9.a CARRERA. — 1.800 METROS

16 Roselina, 58, J. Carrasco
10 Volterra, 58, O. Ulloa
4 Capri, 57, O. Ulloa
3 Barina, 56, L. A. Bravo
2 Carcamán, 54, L. A. Bravo
17 Mallorca, 54, E. Castillo
12 Zita, 54, E. Castillo
11 Indígena, 53, J. Alarcón
13 Payaso, 53, G. Sarmiento
14 Ferrera, 52, L. Jara
15 Gergovia, 52, J. Rodríguez
8 Formicho, 50, P. Flores
9 Material, 50, E. Ulloa
3 P. d'Or, 50, J. Donoso
5 Salviva, 50, J. Dúctil
6 Volteador, 50, J. Vergara
7 Tango Bar, 49, O. Ulloa

10.a CARRERA. — 1.800 METROS

8 Anaconda, 63, O. Ulloa
13 Copete, 60, F. Santander
2 Aprietito, 59, H. Inda
15 Dalcahue, 57, J. Rodríguez
3 Bombilla, 55, J. Carrasco
12 Zuncho, 54, J. Carrasco
11 Fatalito, 52, O. Ulloa
9 Fadeiro, 49, J. Donoso
7 Krakovia, 48, O. Ulloa
14 Sostenido, 48, O. Ulloa
4 Don Teo, 47, M. Ocampo
10 Fox Terrier, 47, O. Ulloa
6 Ethiopie, 46, E. Ulloa
11 Ferney, 46, J. Becerra
5 Insignia, 46, A. Vásquez

CURSO DE VACACIONES INICIA SUS ACTIVIDADES

LA AGRUPACION DE PROFESORES DEL ESTADO "MANUEL BULNES", ha abierto la matrícula para los siguientes Cursos que funcionarán desde el 20 del presente:

PREPARATORIO DE BACHILLERATO.— Este Curso tiene por objeto dar a los alumnos los conocimientos necesarios para la obtención de su título de Bachillerato de Humanidades en la mención deseada.

Auxiliar del alumno, destinado a la preparación eficiente de los que deseen ingresar al Primer Año de Humanidades en cualquier Colegio de la Capital.

Repetición en marzo, para los alumnos que hayan fracasado en algunos ramos en la temporada de diciembre.

Estos cursos están servidos por Profesores de Estado en servicio activo en los diferentes Colegios de la capital, y su preparación significa una ayuda efectiva para los alumnos que hayan menester de los servicios de esta Agrupación, que funciona y atiende en Huérfanos 1015, de 9 a 12 y de 3 a 8.

ALUMNOS Y PROFESORES DE ESCUELA DE VERANO SERAN FESTEJADOS HOY

La Comisión Chilena de Cooperación Intelectual, ofrecerá hoy a las 19 horas una recepción a los profesores y alumnos extranjeros de la Escuela de Verano.

La recepción se verificará en el Salón del Consejo Universitario de la Universidad de Chile y con este fin ya se han repartido las correspondientes invitaciones.

ONCE EN EL SANTIAGO COLLEGE

La Dirección del Santiago College ofrece hoy a las 17 horas, unas Once en su local ubicado en calle Lota con Avda. Los Leones. Asistirán a esta recepción los alumnos de la zona ubicada entre Puerto Montt y Magallanes, a quienes se les ha entregado su correspondiente invitación.

Para facilitar la movilización de los invitados, la Dirección del Santiago College pondrá a disposición de los alumnos una Góndola que partirá desde el local de la Escuela de Verano a las 16.15 horas.

CONCIERTO LENER.— Con el éxito de costumbre, dió ayer en el Teatro Municipal su quinto Concierto el Cuarteto Lener.

La gran cantidad de profesores y alumnos de la Escuela de Verano que ha venido asistiendo regularmente a estos Conciertos se retiró completamente satisfecha de la interpretación que el Conjunto Lener hizo de los Cuartetos VI, XI y XVII de Beethoven.

Las entradas para el sexto y último Concierto se encuentran en venta en la Subdirección de la Escuela.

CONFERENCIA.— La Conferencia que iba a dictar en el Teatro del Liceo el viernes 19 el señor Ministro de Guatemala, don Virgilio Rodríguez Beteta ha sido suspendida hasta nuevo aviso.

FORD O CHEVROLET
DE LUXE, CON RADIO
perfecto estado, compro contado.
BANDERA 644.
TELEFONOS: 80697 o 43230.

FIERRO
CEMENTO CAL YESO
FIERRO IMPORTADO
de Todas clases y NACIONAL
para construcciones
Tel. 90369-92019 CHACABUCO 61
Hinze y Bostelmann

TRIBUNALES DE JUSTICIA

CORTE DE APELACIONES
Sala de Verano.— Relator señor Díaz

1, cj. E. González, confirmada.
2, cj. A. Vega, confirmada.
3, cj. M. Maldonado, confirmada.
4, cj. M. Bernales, confirmada.
5, cj. L. Zúñiga y otros, confirmada.
6, cj. M. Molina, acuerdo.
7, Sum. por incendio, aprobada con declaración.
8, Sum. por incendio, aprobada.
9, muerte de M. Valdés, aprobada.
10, cj. J. D. Jofré, aprobada.
Alego en la 6, don Luis Constenla, revocando.

EL PROCESO DEL COMPLOT DEL 25 DE AGOSTO. — Ayer prosiguieron en la Corte Marcial los alegatos de los defensores de las personas condenadas por el Juzgado Militar, con motivo del complot del 25 de agosto último.

Alegaron los abogados don Guillermo Izquierdo, por don Guillermo Hormazábal; don Jorge Undurraga, por don Renán Alvarez; y don Guillermo Millas, por don Carlos Ibáñez Muñoz.

Quedan sólo dos alegatos que probablemente terminarán hoy: de don Guillermo Millas, por don Julio Muñoz, y de don Luis Ignacio Pérez, por don Enrique Cox Chávez.

UN PROCESO POR INJURIAS A S. E. — Hoy se verá en la Sala de Verano de la Corte de Apelaciones el proceso seguido por lesiones a Raimunda Soto e injurias a S. E. el Presidente de la República, en consulta del auto de sobreseimiento dictado por el Ministro don Fernando Videla.

LAS ACUSACIONES CONTRA EL DIARIO "CRONICA" — El Ministro don Ernesto Zúñiga se declaró incompetente para conocer del nuevo denuncio contra el Director del diario "Crónica" de San Vicente, por injurias al Gobernador de Ocho Decerramento y ordenó que el denuncio se acumulara a otros que por la misma causa siguen los Ministros don Antolín Anguita

AGUILA QUIERE PROBAR LA HOMBRIA DEL INDIO LIEGARD

El popular "Popeye" desafía por intermedio de "LA NACION", al valiente argentino. — Sería un combate espectacular

Entró sonriente y seguro de sí mismo. Tiene fe en sus puños. Quiere hacer público su desafío por intermedio de "LA NACION" al pugilista argentino Carlos Liegard, quien acaba de realizar una brillante pelea con el estilo valdiviano.

Un hombre que visitaba nuestra redacción, acompañado de Enrique Moya, su manager, era Enrique Aguila, el popular "Popeye".

Tan pronto nos estrechó su diestra, Aguila dijo:

—Que macanudo es el argentino! Que peleó el sábado! Así que la gente paga de buena gana su plata. Me refiero a Carlos Liegard, el argentino que enfrentó a Carabantes, y que lo dominó en todo momento, peleando hombre a hombre. Fué una pelea de valientes, porque también el chileno mejoró en su estilo; no había visto jamás al valdiviano peleando como lo hizo frente al argentino. Cambió golpes y lo supo hacer como valiente.

Después que oímos hablar con entusiasmo a Aguila, le dijimos:

—¡Hombre, en el Estadio no se hablaba de otra cosa sino que de un combate entre Ud. y el argentino Liegard!

Enrique Moya y "Popeye" sonrieron; Aguila fué el primero en contestarnos.

—¡Pero si he venido hasta "LA NACION" con el objeto de desafiarlo públicamente! Quiero enfrentarme con Liegard, pues considero que haríamos una pelea que el público sabría apreciar y saldría satisfecho del Estadio.

En realidad, Aguila tiene razón: un combate entre ellos sería sensacional.

Moya que ha escuchado con atención la conversación, interviene y declara:

—Estoy seguro que mi pupilo no defraudará a la afición, pues son los hombres como Liegard los que sirven para que Aguila realice una buena performance.

Los empresarios deben interesarse por este combate, y estoy seguro que más de algún promotor cuando lea el desafío de mi pupilo organizará esta pelea que seguramente figurará en la historia del pugilismo chileno como una de las más reñidas y espectaculares.

Verdaderamente manager y peleador tienen razón; cuando nosotros contemplabamos la valentía y fiereza del indio argentino, pensábamos también en que Aguila es el contendor indicado para ofrecer un espectáculo sensacional.

No sabremos cuál de estos dos atletas impondrá sus fuerzas naturales, hasta que haya sonado la campana del último round o lo más seguro la cuenta de los segundos fatales.

Eres tan grande como yo porque das gloria y renombre a España

UNO DE LOS MAS GRANDES LITERATOS HISPANOS DEDICO ESTE PENSAMIENTO A IGNACIO ARA

Este célebre pugilista goza en España de generales simpatías y aprecio

Ignacio Ara, una de las más simpáticas figuras del pugilismo hispano, es un hombre que a lo largo de sus trece años de ring ha logrado reunir una serie interminable de anécdotas y curiosidades.

La popularidad de "Don Ignacio", como se le llama cariñosamente en su tierra, es tal, que podría superarla un Vicente Pastor o un Belmonte, esos famosos astros del toreo que como Ara llenaban las plazas con el solo anuncio de sus corridas, así como el astro del pugilismo logró muchas veces, llenar esas enormes plazas de una Plaza de Toros de Madrid con el anuncio de sus combates.

Muchas veces la misma arena donde Belmonte hizo una gallarda e imponente verónica, Ara hizo derroche de habilidad ante un adversario y como aquél evidenció arte llegado al sumo.

UN JUICIO DE VALOR

Después de uno de sus tantos triunfos, Ignacio Ara, acompañado de un grupo de admiradores, se encontraba en un café de Madrid donde se reunían los más célebres literatos españoles.

Al notar la presencia del boxeador varios literatos lo festejaron con una copa de manzanilla, y al retirarse pidió a uno de los que escribiera dos líneas en una fotografía de la pelea que en momentos obsequiaba un fotógrafo de un diario al ídolo del ring. Accedió éste y puso sólo dos líneas:

"Eres tan grande como yo, por que das gloria y renombre a la grande España".

GOZA DE UNA CONSIDERACION ESPECIAL

Ara es uno de los pugilistas que ha producido España que goza de consideraciones especiales. No sólo es la popularidad la aureola que destaca la figura de este pugilista, sino que se guarda por él un aprecio más hondo en el pueblo.

Guarda como un recuerdo imperecedero, las innumerables demostraciones de cariño que ha recibido de su público, ese que siempre tanto lo alentó y al que desea volver a ver cuanto antes reunido alrededor de un ring. Ara después del match que sostendrá con Fernandito el 24, partirá directamente a España.

LOS DEL RACHA DE S. BERNARDO EN EL RING DEL MEXICO

Los sanbernardinos de El Racha B. C. se preparan con todo entusiasmo para actuar el próximo sábado, en la noche, en el cuadrilátero del ring de la calle San Pablo 1617, compitiendo con los del México B. C.

La velada en cuestión contará con ocho encuentros, desde el peso mínimo hasta el mediano, protagonizando el match principal de la reunión el promisor amateur del México B. C. Juan Durban, que reaparece por primera vez en el presente año.

Todos los aficionados que tomarán parte en este festival están entrenados de lleno a un entusiasta entrenamiento, lo que permitirá que cada uno pueda desarrollar el máximum de sus condiciones para obtener los honores del triunfo.

En nuestra edición de mañana daremos a conocer el programa definitivo de esta interesante competencia pugilística.

Guerra y Torregrosa pelean en Valparaíso

Este encuentro se efectuará el sábado próximo en el ring del Coliseo

Ha despertado extraordinario interés en los círculos deportivos de Valparaíso, el anuncio de la concertación de un match revancha entre Simón Guerra, campeón de Chile de peso liviano, y Joaquín Torregrosa, el hábil pugilista cubano de color.

Este match, que entre nosotros hubiese contado con un enorme público, se hará en el puerto gracias a los esfuerzos de la empresa organizadora que aprovechará la fecha de la víspera del Derby, el sábado próximo, para realizar, en el Coliseo Popular, un espectáculo que adquirirá los caracteres de un acontecimiento de primer orden.

Tanto Guerra como Torregrosa gozan en Valparaíso de un merecido prestigio y allí hay un acentuado interés por presenciar este combate.

MATCH A. GODOY-J. LOUIS

CONCURSO "WONDEROIL" DESPIERTA TANTO INTERES EN PROVINCIAS COMO EN LA CAPITAL

Diariamente recibimos centenares de cupones. — Curiosas opiniones que emiten algunos aficionados.— Uno dice: "Soñé anoche que ganaba Godoy por K. O."

Faltan aún algunas semanas para la pelea que en el cuadrilátero del Madison Square Garden, sostendrán el 9 del mes próximo, los púgiles Joe Louis y Arturo Godoy, norteamericano el primero y chileno el segundo. Disputarán el título de campeón mundial que posee el boxeador negro y que ha logrado mantener frente a poderosos adversarios.

Nuestro compatriota se ha agregado a la lista de los "challengers" y toda Sudamérica están pendiente ahora de este gran combate.

El Concurso "Wonderoil", que hemos organizado, ha venido en un momento oportuno, ya que él significa una buena oportunidad para que los aficionados de todo el país puedan dar a conocer sus pronósticos. Esta encuesta, como ya lo hemos hecho saber, es enteramente popular, y el que se aproxime con mayor exactitud al vencedor del match obtendrán un premio de mil pesos.

MUCHOS CUPONES NO CUMPLEN CON REQUISITOS EXIGIDOS POR LAS BASES DE ESTA ENCUESTA POPULAR Y, NATURALMENTE, SON DECLARADOS NULOS

"SOÑE QUE GANABA GODOY POR K. O."

Nuestro Concurso Wonderoil ha dado lugar para que algunos aficionados acompañen el cupón respectivo con una opinión más amplia. Varias de ellas son curiosas e interesantes. Hemos preferido publicar las que tengan mayor importancia.

Juan Delorme, domiciliado en Maturana 964, dice: "Anoche soñé que ganaba Godoy por K. O. al noveno round y que los diarios de aquí se hablan chicos con las fotografías del vencedor. Creo en los sueños y por eso voy a cobrar el 9 de febrero los mil pititos que ofrece "Wonderoil".

LOUIS, POR PUNTOS

Jorge Juri P., de Santiago: "Creo que el ganador de este combate deberá ser Louis, por puntos. Godoy soporta cualquier castigo y durará los 15 rounds en pie".

UN BOXEADOR: GODOY, POR PUNTOS

También nos ha escrito Manuel Arretio, el que fuera excelente púgil amateur de Sewell. Opina así: "Como conocedor de este deporte, creo que la agilidad y estilo de Godoy, diferente a los rivales que hasta la fecha ha obtenido el campeón, después de un match refiidísimo, al final de los 15 rounds, conseguirá por primera vez en la historia del pugilismo la corona de todos los pesos para Chile".

VENCERA GODOY, SIN DUDA

El señor Gregorio González González, domiciliado en calle Francisco Tapia número 2160, Santiago, dice: "Y digo que va a ser el 14.o round, porque Godoy no es supersticioso. Y otra cosa. Que las piernas de batalcana que se gasta, van a desesperar al negro, al ver que no puede pegar ni un solo puñete, lo cual va a influir mucho en la moral. Creo que en los últimos rounds, Louis estará a disposición de Godoy. Nada de sentimentalismos. La realidad es esta: ¡Vencerá Godoy!"

BASES DEL CONCURSO WONDEROIL

Las bases de nuestro concurso son las siguientes:

1.o El concurso "Wonderoil", por intermedio de "LA NACION", será público; es decir, pueden participar en él los lectores de todo el país.

2.o Diariamente publicamos el cupón respectivo en "LA NACION".

3.o Deberá indicarse en el cupón el nombre del vencedor y la forma exacta en que se definirá el match, es decir, por puntos, por K. O., por descalificación, empate, retiro K.O.T., suspensión del match, y los minutos y segundos del round en que el participante en el concurso cree que se definirá el combate. Hemos agregado este último detalle, a fin de que el premio se circunscriba al lector que más se acerque al desenlace, a fin de evitar que el premio sea sorteado, entre un número subido de concursantes.

4.o El cupón completo deberá ser depositado en un buzón especial que estará ubicado en el hall del edificio de "LA NACION".

5.o Los cupones que sean remitidos por correo deberán ser dirigidos al "Concurso Wonderoil" de la pelea Godoy-Louis, casilla 81-D.

6.o Los cupones se recibirán hasta el día 8 de febrero, a las 24 horas. Este plazo no admitirá postergación, a menos que se cambie la fecha del combate.

7.o El lector que cumpla con los requisitos estipulados y acierte en forma precisa el desenlace de la pelea recibirá como estímulo la suma de UN MIL PESOS.

8.o Si son varios que han indicado el resultado exacto del match, se procederá a sorteo; el que se realizará el día 10 de febrero, a las 18 horas, en el hall de nuestro diario.

9.o El lector que desee participar en el Concurso Wonderoil deberá colocar en el cupón respectivo los siguientes datos: nombre y apellidos completos, firma y domicilio.

10. Periódicamente se informará en la Sección Deportes el estado del Concurso Wonderoil; es decir, un cómputo completo de las diversas opiniones emitidas con el objeto de establecer cuál pronóstico es el que lleva mayoría.

HASTA EL 25 ESTARA ABIERTA INSCRIPCION DE NOVICIOS

Un llamado a los clubes afiliados a la Asociación de Box

En su sesión de Directorio del lunes último, la Asociación de Box de Santiago a pedido de varios Clubes acordó prorrogar hasta el 25 del presente mes la inscripción para el próximo Campeonato de Novicios.

Esta competencia se iniciará en los primeros días del próximo mes de febrero y seguramente constituirá un éxito dada la calidad de los nuevos elementos que intervendrán en ella.

La Asociación de Box nos ha pedido recomendar a los clubes que el día fijado para el cierre de inscripciones deben presentar las listas de inscritos con su correspondiente certificado médico y papeleta de peso, sin cupos requisitos no será considerada en definitiva ninguna inscripción.

En consecuencia los aficionados deberán concurrir durante los días de examen médico para obtener su papeleta en su debida oportunidad.

NÓ, GRACIAS.....PREFIERO

DANDY EXTRA

CON TABACO HABANO IMPORTADO UN PESO

DEPORTES

Colo Colo reforzado es el contendor que tendrá mañana en la noche el Nacional

Ayer quedó pactado en definitiva este encuentro que es el último que hacen los uruguayos.—Los albos se presentarán con Livingstone, Ellis, Nocetti y Toro.—Habrá dos preliminares

Ayer en la mañana quedó definido el tercer y último match que hará en Santiago el conjunto uruguayo de football, Nacional, de Montevideo. Como anteriormente lo habíamos informado, el contendor de ahora será un cuadro del Colo-Colo, que, en esta oportunidad, se presentarán reforzado con algunos jugadores de otros clubes profesionales, entre ellos: Livingstone, Ellis, Nocetti y Goro.

Este match internacional, que parece será el último de esta larga temporada, se efectuará mañana en la noche en el Estadio Nacional.

FAVORITOS ESTAN LOS URUGUAYOS

Las dos presentaciones anteriores de los orientales han hecho que que para este nuevo compromiso figuren favoritos, aún cuando se supone que su rival, con refuerzos ya mencionados, ha aumentado su rendimiento en tal forma que, de seguro, hará emplearse a fondo a los visitantes.

Los jugadores del Nacional no han descuidado ni por un momento su entrenamiento y es así como, luego de descansar el lunes, ayer efectuaron en la mañana un duro práctice en la cancha, que les permitirá llegar al máximo de sus condiciones físicas. Conocen ya la modalidad del football albo, de tal modo que no han de encontrarse con alguna sorpresa.

LA ULTIMA OPORTUNIDAD

Será la de mañana en la que la última oportunidad que tendrán nuestros equipos para conseguir una reivindicación a los sucesivos reveses de la actual temporada internacional. A decir verdad, no es mucha la confianza que ahora se tiene en el conjunto albo—en especial después de su derrota del domingo en Valparaíso frente al Gimnasia y Esgrima—pero se presume que harán esta vez derroche de su entusiasmo característico y, mejor apoyados por el concurso de cracks como Livingstone, Nocetti y Toro, cumplirán una perfomance que constituya una satisfacción para los "hinchas" locales.

LOS EQUIPOS

Los cuadros que actuarán en el partido internacional serán los siguientes:

Colo-Colo, reforzado:

Livingstone
Salfate, Ellis
Flores, Nocetti, Medina
Dominguez, Toro, Contreras
Sorrel Rojas

O

De León Porta
Arispe, García, Ciocca
Fernández, Faccio, Luz
Cabrera, Fazio
Paz

NACIONAL

Para el jueves en la noche se nos ha informado que habrá un servicio especial de movilización. En cuanto a los precios serán los mismos de la reunión del domingo, es decir, tres pesos galería, diez, tribunas; quince, tribunas bajo la marquisina, y treinta, plateas numeradas.

¿IRAN A CONCEPCION?

La Asociación de Football de Concepción ha insistido para que los uruguayos hagan una presentación en esa ciudad. Ayer se recibieron nuevos telegramas de los dirigentes penquistas y se nos informa que las condiciones económicas están más o menos aceptadas.

Nacional ha acordado su regreso para el viernes 26. Es posible que jueguen un partido en Mendoza.

DEPORTISTA ENFERMO

Se encuentra hospitalizada, la jugadora de basketball del seleccionado de la Asociación Textil, señorita Eglantina Ortiz. Está en el Hospital San Borja, Sala San Rafael.

Programa de la Semana Pro-Deporte Popular que se llevará a efecto hoy

Películas deportivas, charlas y competencias en varias comunas

Hoy entra a su tercer día la semana pro Deporte Popular y se desarrollará el siguiente programa:

PRIMERA COMUNA

A las 20 horas, en la Plaza Bulnes:

Películas deportivas, exhibición en la plaza Bulnes.

Charla deportiva y de Educación Física, por un médico.

Una banda de "pitos" de los Scouts, del Touring Club, amenizará el acto.

SEGUNDA COMUNA

A a las 21.30 horas, en el Sindicato Tranviarios, San Martín 839.

Velada y proyección de películas.

Charla de carácter deportivo.

Variedades a cargo de la Federación Cultural Obrera y Conjunto Tranviario.

QUINTA COMUNA

A las 19 horas, en la cancha del Tracción Eléctrica:

Basketball en la del club Tracción Eléctrica.

Proyección de películas sobre Higiene.

OCTAVA COMUNA

A las 21 horas:

Posta atlética con antorchas: Partiendo de la Plaza Bulnes para continuar por San Ignacio, Avenida Matta, Santa Rosa y Alameda. Cada participante correrá 400 metros.

Carrera de fondo, consistente en dos vueltas al mismo circuito, y que partirá antes de la posta.

QUINTA NORMAL

Cancha de la Fábrica de Tejidos "Lourdes".

Basketball. Entrada gratuita.

SAN MIGUEL

A las 18 horas, dedicado a los niños de las escuelas.

Baketball en el local de la Escuela 206, paradero 11, "Apo Huinca" con "Unión Católica".

Ping Pong: Iniciación del campeonato popular, por la copa "Los Intimos", en Gran Avenida 5691, entre los clubes La Meta y Los Intimos.

CONCHALI

A las 18 horas, elección del Directorio y fundación del Comité definitivo de la Comuna.

CLUB DEP. DE LA UNIV. DE CHILE

Hoy, a las 22 horas, se reunirá el directorio central, del Club Deportivo de la Universidad de Chile. En secretaría de Avenida B. O'Higgins 1058.

Se resolverán importantes materias, con relación al año deportivo que se inicia.

EL ENR. MORANDE VENCIO EN BUIN

El primer y segundo equipos de este club, formado por el personal del Hospicio, venció en Buin a los del Enrique Matte F. C., con el primero por la cuenta mínima y con el segundo 3 por 0.

CITACIONES

UNION SANTA ELENA F. C.:— Junta general hoy, a las 21 horas, en el local de costumbre.

JORGE V F. C.:— Junta general hoy, a las 21.30 horas, en Avenida Manuel Montt 1341.

ta general hoy, a las 21 ho-

LOMA BLANCA F. C.:— Juntas, en secretaría de Rosas 2885.

ALIRO GONZALEZ F. C.:— Junta general hoy, a las 21 horas, en Olivares 1643.

RIVER PLATE F. C.:— Junta general hoy, a las 21 horas, en el local de costumbre.

UNION SAN PABLO F. C.:— Junta general hoy, a las 21 horas, en Baquedano 781.

SANTIAGO MOTO CLUB:— Directorio hoy, a las 22 horas, en el local de costumbre.

JORGE MELENDEZ F. C.:— Junta general hoy, a las 21 horas, en Santa Rosa 555.

SALVADOR DE SAN MIGUEL:— Junta general, hoy a las 21 horas, en el local de costumbre.

CICLISTA VELOZ:— Junta general hoy, a las 21 horas, en el local de costumbre. Elección de directorio.

ASOC. DE ARBITROS DE FOOTBALL DE SANTIAGO

Hoy, a las 20 horas, sesionará el directorio de la Asociación de Arbitros de football en su secretaría de Santo Domingo 1334.

DEPORT. INDIANO SE REUNIRA HOY

Esta institución ha designado el siguiente directorio, para el presente año:

Presidente, don Carlos Mendoza.

Consejeros, señores Angel González, Oscar Román, Carlos Salas, Julio Pilleux y Benedicto Amar.

Secretario general, señor Néstor Sanhueza.

La primera reunión del nuevo directorio se efectuará hoy, a las 21.30 horas, en Nueva de Matte N.o 1279.

SE CONSTITUYO EL DIRECTORIO DEL C. DE CRONISTAS DEPT.

El lunes último se constituyó el nuevo directorio del Círculo de Cronistas Deportivos, designándose los cargos en la forma siguiente:

Presidente, señor Alberto Arellano.

Vicepresidente, señor Roberto Herrera.

Tesorero, señor Jorge Vial C.

Secretario, señor Juan Jiménez.

Director, señor Antonio Losada.

Este directorio continuará reuniéndose los días lunes, a las 18 horas, en el local de costumbre.

1.000 PESOS en DINERO LE OFRECE EL CONCURSO WONDEROIL

★ CUPON ★

MATCH POR EL CAMPEONATO MUNDIAL DE TODOS LOS PESOS GODOY-LOUIS

VENCERA.....POR.....AL.....ROUND

A LOS.....MINUTOS Y.....SEGUNDOS

NOMBRE.....

DIRECCION.....FIRMA.....

DE ARICA A PUNTA ARENAS

WONDEROIL M. R. LUBRICANTE PERFECTO

COMPAÑIA de PETROLEOS de CHILE.

LEA BASES en SECCION DEPORTES

"LA PRIMERA LEGION", SIGUE EXHIBIENDOSE CON EXITO EN EL TEATRO MUNICIPAL

La comedia de Lavary "La Primera Legión" es en suma uno de las obras más profundas que han desfilado por nuestros escenarios en los últimos tiempos. Su desarrollo interesa desde las primeras escenas. Aborda un drama católico, pero en forma vibrante, y con gran acento humano. Es además, valiente y original — no obstante desarrollarse totalmente en un convento de jesuitas — en ella se develan sentimientos que conmueven a la sociedad actual y algunos cuadros encierran una fina sátira para ciertas modalidades de la época. Carlos Díaz de Mendoza, realiza en esta obra una notable creación López Silva tiene oportunidad en esta comedia de demostrar su poderoso talento interpretativo. José Comellas, Parra, Benedicto, Perdiguero Díaz y Altabas secundan hablamente a los nombrados.

AYER SE DESPIDIO LA CIA. DEL TEATRO CARRERA

Con una función en honor y beneficio de la vedette Blanca Negri, en la cual intervinieron destacados elementos artísticos, se despidió de Santiago, la Cía. de Revistas y Music Hall, que venía actuando en el escenario del Carrera. Se informa, que la Cía. hará una breve temporada en Valparaíso, antes de regresar a Buenos Aires los elementos contratados en esa ciudad, pero que se están haciendo gestiones para que de vuelta del vecino puerto, hagan una corta temporada en el Teatro Victoria.

"EL CASO DE EDITH CAVELL"

Los Estudios R. K. O han comenzado el año 1940 con la espléndida producción "El caso de Edith Cavell", protagonizada por la gran actriz inglesa Anna Neagle. La acogida que esta cinta recibió el lunes en la sala del Teatro Central por el público que asistió a la premiere auguran un próspero año para R. K. O. Radio Pictures, que además, se podría decir, ha sido estrenado bajo los auspicios del Gerente de R. K. O. en toda America Latina, Mr Ben Cammack que está de paso por nuestro país.

Habíamos tenido ocasión de apreciar el talento dramático de Anna Neagle en su interpretación de la Reina Victoria, en película inglesa. Los artistas de mérito no tardan en llegar a Hollywood. Anna Neagle sigue el mismo camino de Leslie Howard, Charles Laughton, Herbert Marshall y tantos actores británicos que ahora gozan de largos contratos en la capital del cine. "El caso de Edith Cavell" es la primera presentación norteamericana de Anna Neagle. Se puede decir que ella es toda la película. Sigue la clásica escuela dramática inglesa, en la cual, la sobriedad, corrección, elegancia son las cualidades más sobresalientes. Sería imposible hallar un papel más adecuado para Anna Neagle en su interpretación de la heroica Edith Cavell. Nadie podría representarlo como ella lo hizo en esta producción. Basta saber que el director Henry Wilcox, tuvo a su cargo esta creación para estar seguros de la perfección de los escenarios y de la exactitud histórica del patético caso de la nurse inglesa que en la pasada guerra estremeció al mundo. "El caso de Edith Cavell" es una de las mejores "vidas cinematografiadas".

Así como las biografías noveladas de grandes personajes ha contado con tanto favor en el público lector, es de esperar que los aficionados al séptimo arte puedan seguir viendo en la pantalla estas interpretaciones cinematográficas de los héroes que admira

"MUJERES", LA OBRA DE ATRACCION, CONTINUA DANDOSE EN EL VICTORIA

Una escena de la obra de Clara Booteh, artísticamente lograda por Rosario García Ortega, Pepita Gómez y Marujita Risso, brillante promesa de las tablas.

Doce días de representación consecutiva entera con el día de hoy la obra "Mujeres", en el Teatro Victoria — y que ha constituido un éxito para el elenco femenino de la compañía "Ortega-Mendoza". La notable comedia de Clara Boothe — en tres actos y doce cuadros, ha significado un suceso teatral y artístico. Toda nuestra sociedad, se da cita en la elegante sala de la calle Huérfanos, para ver la obra que revolucionó los escenarios de Londres, Paris y New York. La crítica santiaguina ha estado acorde en señalar a esta comedia — como la producción de más valía del teatro moderno y en ella el elenco de la compañía "Ortega-Mendoza" actúa con marcado acierto.

NOVEDADES PRESENTARA LA CIA. DE SAINETES Y COMEDIAS

La Compañía Teatral organizada por la Dirección Superior del Teatro Nacional, que ha iniciado su temporada en el Teatro Avenida Matta con la más entusiasta y decidida probación del público, bajo la dirección artística del primer actor y Director Enrique Barrenechea ha trazado un interesante programa de actuaciones, con el debut de algunas nuevas figuras y la representación de varios títulos nuevos de autores nacionales.

En efecto, el viernes próximo actuará ante el público, el recordado actor español don Joaquín Montero, que desde su permanencia en el país, después de treinta años de ausencia, se ha caracterizado por su infatigable actividad artística, puesta al servicio del Teatro chileno. La presentación de este viejo y querido actor, se hará con un sainete escrito especialmente a propósito para él, titulado "La vuelta de Montero".

El sábado hará su primera presentación escénica el primer actor nacional Enrique Barrenechea, con lo cual se incorpora definitivamente al elenco de la Compañía.

En las funciones de hoy, la Compañía, pondrá en escena la pieza costumbrista de Armando Moock, titulada "Pueblecito".

ESTHER SORE SERA DESPEDIDA EN EL TEATRO SANTIAGO ANTES DE PARTIR EN JIRA AL SUR

Esther Sore, Miss Radio 1938 y actriz cinematográfica, parte en febrero próximo en jira artística al Sur del país. Pese a que dispone de escaso tiempo, ya que a fines de febrero empieza la filmación de la segunda película que filmará Carlos García Huidobro y en la que ella tiene el papel de responsabilidad, ha decidido aceptar las reiteradas invitaciones que se le han hecho para retribuir en esa forma los estímulos que ha recibido de la gente sureña en su carrera artística.

Al anuncio de esta jira, sus amigos y compañeros de labores cinematográficas y radiales han decidido ofrecerle una despedida digna de una actriz de su categoría. En efecto, Rafael Frontaura, Teresa León, Romilio Romo, Los cuatro Huasos, Elena Puelma, Nicanor Molinare y Donato Heitman, ofrecieron de inmediato su valioso y desinteresado concurso a fin de realzar la belleza y calidad del espectáculo; por su parte la empresa Selman Vercelli-no ha proporcionado la película "DOS CORAZONES Y UNA TONADA" para que sea exhibida por última vez en el centro; los artistas de radio se aprestan para presentra lo más selecto de sus creaciones.

JOYITA Y MARAVILLA SE PRESENTAN HOY EN EL ALAMEDA

Las cantantes mexicanas, Joyita y Maravilla que, conjuntamente con su grupo de guitarristas, ofrecen un espectáculo brillante y colorido típico, interpretando el folklore de la tierra mexicana, se presentan hoy en el escenario del Teatro Alameda.

Estas artistas de la canción azteca, ofrecerán hoy un programa completamente renovado, y su actuación renovará los triunfos alcanzados en otros teatros de la capital. El cine proyectará la película argentina, "Puerta Cerrada", una magnífica producción de la cinematografía bonaerense.

LA PROXIMA TEMPORADA DE CORDOVA EN EL TEATRO IMPERIO

La Compañía de Lucho Córdova y Olvido Leguía, preparan la renovación de su temporada en el teatro Imperio. Para el debut, que se realizará en la próxima semana, se ha escogido una obra cómica del celebrado actor nacional, Gustavo Campaña titulada "Mujeres de todos colores".

Tenemos referencias que obra de Campaña, cuenta un gran sentido irónico, un vo movimiento escénico humorismos de muy buena Esta Comedia, escrita especialmente para el conjunto dova Leguía, ofrecerá un tivo más a la inclinación nueva temporada en el rio.

HOY
EL MEJOR PROGRAMA PARA EL MEJOR PUBLICO
VICTORIA * CARRERA

TARDE.. .. .. 6.30
NOCHE 10.00

Compañía de Comedias
ROSARIO GARCIA ORTEGA
y CARLOS DIAZ DE MENDOZA.

Continúa el grandioso éxito de la comedia que ha batido todos los records:

MUJERES,

Escrita por una mujer:
CLARE BOOTHE.

La Pandilla de Angeles con Caras Sucias en una nueva y gran creación:

ANGELES CON CARAS LIMPIAS.

Además, presentamos a la elegante actriz Kay Francis en el drama

CORAZONES CON ALAS.

ACTIVIDADES GREMIALES

Se prepara amplia concentración de personales técnicos y periodistas

Hoy se reunirá la Comisión Mixta de Salario Mínimo para la Industria Gráfica, Rama Periodística.—Apoyo de parlamentarios

La Comisión Mixta de Salario Mínimo de la Industria Gráfica (Rama Periodística), se reúne hoy, a las 4.30 de la tarde, en la sala del señor Inspector Provincial del Trabajo.

En esta reunión se iniciará el estudio de los sueldos de empleados de administración de las Empresas Periodísticas.

PETICIONES DE LOS PERIODISTAS

Se nos informa que en el día de hoy ingresará a la misma comisión la presentación sobre los sueldos mínimos para los periodistas, en conformidad a los acuerdos adoptados en su última asamblea por el Sindicato Profesional de Periodistas.

APOYO DE PARLAMENTARIOS

Diversos parlamentarios han manifestado su propósito de apoyar decididamente las aspiraciones de los periodistas, que, como se sabe, están reconocidos como Empleados Particulares, en las reformas que actualmente se estudian en la Cámara para hacer más efectivos ciertos beneficios contemplados para los Empleados Particulares en general en la ley 6.020. Al respecto se nos informa que los diputados Carlos Gaete, Pedro Cárdenas, varios del Partido Liberal y otras colectividades políticas, han realizado ya prácticamente esa valiosa cooperación.

UNA CONCENTRACION

Por acuerdo del Sindicato Profesional de Periodistas, se llevará a cabo una concentración de cronistas, jefes de secciones y reporters de las revistas y diarios de la capital el próximo domingo, en la mañana, probablemente en un teatro o local amplio. En esta asamblea se debatirán los problemas y aspiraciones del gremio, con asistencia de dirigentes y miembros de los organismos sindicales y personales gráficos y de las Empresas Periodísticas en general.

ESTA NOCHE CELEBRA ASAMBLEA DE DELEGADOS PERMANENTES CONFEDERACION DE TRABAJADORES

El Consejo Provincial tratará una interesante pauta de materias.— Interesante festival teatral de beneficio para el Congreso Regional

Mañana jueves, en el Teatro Franklin, se realiza una velada de beneficio para reunir fondos que contribuyan al financiamiento del Congreso Provincial de la C. T. Ch., a realizarse en esta capital, en los días 21, 22, 23, 24 de marzo.

La Comisión de Finanzas ha confeccionado un espléndido programe para esa noche, a base de números de cine y actos teatrales, con la participación de la Banda del Grupo de Defensa Antiaérea, importando las entradas, 0.80 centavos galería, 1.60 balcón y 2.40 platea. Los Sindicatos deben pasar a retirarlas diariamente en la Secretaría Provincial de la C. T. Ch., Agustinas 1673, advirtiendo que dado el enorme entusiasmo, las entradas están por agotarse.

ORDEN DEL DIA PARA EL MIERCOLES

Siguiendo la norma trasada por el Secretariado para obtener el mayor provecho posible de las reuniones de la Asamblea Permanente de Delegados, para hoy miércoles, se ha confeccionado la siguiente Orden del Día:

1.o Ferias libres (continuación del debate pendiente) cuyo relator fué el señor Bermebé Lobos.

2.o Congreso Provincial, relator señor Carlos Tureo.

3.o Reglamento de Sala, que informará la Comisión de Organización y Control. Además se dará cuenta del estado en que se encuentra el conflicto de la Fábrica de Velas; el triunfo obtenido por los panificadores y labor desarrollada por la Comisión investigadora de la acusación entablada por el Sindicato Naltagua contra el señor Luis H. Gálvez.

FUNCIONA CON EXITO LA ESCUELA DE ARTE MUSICAL PARA OBREROS

Las clases se desarrollan en el Hogar del Artista, San Francisco 1113

Más de cincuenta alumnos asistieron a la última clase de solfeo de la Escuela Musical Obrera que funciona en San Francisco 1113 (IWW) bajo los auspicios del Hogar del Artista Obrero.

Esta escuela fundada a principios del presente año, ha alcanzado un éxito superior a las expectativas cifradas por los organizadores.

Se han realizado varias clases, las que están a cargo de los componentes de la Estudiatina Libertad, que dirige el maestro Luis Leiva.

NUEVAS CLASES

En vista del número de alumnos inscritos últimamente, la dirección de la escuela ha dispuesto que se inicien nuevos cursos que se subdividirán en dos secciones, para los que saben algo de música y para los principiantes.

El viernes, a las 21 horas, en el mismo local de San Francisco 1113, se efectuará la clase siguiente y en la cual se dará a conocer la fecha de iniciación de los nuevos cursos.

A esta clase debe concurrir la totalidad de los alumnos inscritos y todas las personas que deseen matricularse en esta escuela.

COMPLETAMENTE GRATIS

Se advierte que tanto la inscripción como los cursos son completamente gratis y pueden matricularse las personas que lo deseen, necesitándose como único requisito tener voluntad para aprender.

Amplia asamblea de la Federación de I. Artísticas

La Federación Regional de Instituciones Artísticas y Musicales en el deseo de informar a la opinión pública sobre la verdad de los trabajos realizados en el último Congreso de Artistas Obreros, en forma verbal y documentada, ha resuelto efectuar una amplia concentración en Arturo Prat 1242, a las 21.30 horas, del día viernes 19 del presente.

A LOS CONJUNTOS

En el deseo de aunar los esfuerzos que despliegan los diferentes conjuntos artísticos de Santiago, se invita a sus componentes a concurrir a esta concentración, a fin de oír la voz oficial de la FRIAM. Esta invitación se hace extensiva a los conjuntos que aún no han reconocido filas dentro de esta Central.

SESIONA LA FEDER. TRABAJ. DEL ESTADO

El Secretariado Ejecutivo de la Federación de Trabajadores del Estado, cita a reunión de Consejo Directivo Nacional con asistencia de todas las demás delegaciones reconocidas hasta la fecha, para mañana, a las 20 horas, en Puente N.o 547, local de la Asociación Postal-Telegráfica, con el fin de tratar el siguiente orden del día:

1.o Autocrítica y lecciones de la concentración del 10 de diciembre de 1939.

2.o Nombramiento de una comisión que se entreviste con el Presidente de la República, a fin de obtener respuesta al pliego pasado el 12 del mes pasado, y otras medidas conducentes al mismo fin.

3.o Constitución del Consejo Local Santiago, que se realizará con las delegaciones que asistan, teniendo derecho para intervenir en la elección las organizaciones de carácter local o los organismos provinciales dependientes de las organizaciones de carácter nacional que adhieran a la F. T. E.

4.o Proyecto de asignación familiar que se encuentra en la Cámara.

APLICACION DEL TARIFADO EN LOS TALLERES GRAFICOS DE LA PENITENCIARIA

Las gestiones hechas por la comisión de la FOIC, junto a un ex-a del personal de los talleres gráficos de la Penitenciaría, siguen bien encaminadas después de la reunión sostenida con el señor Poupin, Ministro del Trabajo, quien ofreció llevar a buen término la aspiración de ese personal, pues la considera de estricta justicia, de lo que se desprende que en breve estos camaradas gozarán de los beneficios del tarifado de la industria.

ASAMBLEAS DE TRABAJO

LIGA DE ARRENDATARIOS, TERCERA COMUNA. — El comité Yungay invita al comicio que realizarán hoy, a las 20 horas, en conjunto con la Junta Central de Arrendatarios, en Mapocho esquina Esperanza. Cita a todos los arrendatarios, obreros y empleados en general.

BRIGADA DEL AGUA POTABLE, PARTIDO SOCIALISTA. — Reunión general ampliada, hoy a las 18.30 horas, en Gálvez 132. Quedan citados todos los socialistas del Servicio indicado, sean militantes, simpatizantes o adherentes.

COMERC. AMBULANTES EXPONEN SU SITUACION ANTE ACTIVIDADES DE LOS ALMACENES DEL SEG. OBRERO

Elevaron un memorial al Consejo de la Caja.— Declaraciones del consejero obrero señor Manuel Muñoz Sandoval

En la mañana de ayer la Unión de Comerciantes Ambulantes de Chile hizo entrega de una presentación al Consejo de la Caja de Seguro Obligatorio, en la cual le representa la situación difícil que se está creando al gremio debido a la competencia comercial que ha entablado la Sección Almacenes de Vestuarios, que por medio de comisionistas ofrece mercaderías a largo plazo.

Al mismo tiempo, la delegación de comerciantes se entrevistó con el consejero obrero, señor Manuel Muñoz Sandoval, a quien expuso esta situación, ya que muchos de estos pequeños comerciantes han van camino a una franca cesantía debido paralizar sus actividades y que traerá graves consecuencias en los hogares.

El señor Muñoz Sandoval, estuvo de acuerdo para apreciar la importancia del problema que se está creando y prometió hacerla presente en el seno del Consejo de la Caja, a fin de procurar una solución de armonía.

Se nos informa que este consejero aprovechó la sesión extraordinaria celebrada ayer por el Consejo de la Caja para referirse a este asunto, ya que en el curso de ella se trató especialmente acerca del funcionamiento de los Almacenes de Vestuario, que aparte de estar creando un difícil problema social para los pequeños comerciantes, ha causado considerables pérdidas a la institución.

ACTO GRATUITO DEL DEPARTAMENTO CULTURAL DEL SINDICATO EBNER

Actuará la Cía. Teatral Obrera.— Charla del Profesor señor Juan B. Quiñones

El Departamento de Extensión Cultural del Ministerio del Trabajo, ofrecerá mañana jueves, una velada gratuita en el Sindicato Obrero Ebner, Olivos 984, a las 21.30 horas.

Con este acto se clausurará la Semana del Deporte Popular en este sector. El programa constará de una charla del presidente del Comité respectivo, señor Juan B. Quiñones; de un recital poético por Maruja Cifuentes; tonadas por el cuarteto de guitarritas "Las Huasitas Sureñas"; números cómicos por Lucho 2.o Barra, y actuación de la Cía. Teatral Obrera, que pondrá en escena "Liquidación de amores", del autor nacional René Hurtado Borne.

VELADA ARTISTICA OFRECE HOY EL COMITE DEPORTIVO 2.a COMUNA

Tendrá lugar en el salón-teatro del Sindicato Tranviario.—Buen programa

Con entrada gratuita se llevará a efecto esta noche una velada artístico-deportiva, en el Teatro del Sindicato de Tranviarios, San Martín 341, a las 21.30 horas, bajo los auspicios del Comité pro Deporte Popular de la Segunda Comuna.

Concurrirán todas las instituciones deportivas, culturales, sindicales y juveniles de ese sector, muchas de las cuales harán números del programa. La Federación Cultural Obrera y el Cuadro Artístico Tranviario tendrán a su cargo la parte principal del programa, presentando novedosos números de variedades.

Los clubes deportivos cantarán sus himnos oficiales y concurrirán con sus familiares. Un dirigente del Comité Ejecutivo dará una breve charla sobre Educación Física.

Se nos encarga invitar a todas las familias del sector. La película "Juventud deportiva mexicana", se exhibirá mañana jueves en Brasil con Mapocho, a las 21.30 horas.

Se organiza el Sindicato Prof. de Empleados de la "Línea Aérea Nacional".

COMPOSICION DEL DIRECTORIO.— ELECCION DE DELEGADO.

Ayer se verificó en Los Cerrillos la Asamblea General de empleados de la "Línea Aérea Nacional", con el objeto de constituir el sindicato legal de la Institución, y para cuyo efecto concurrió a presidir la reunión el Inspector del Trabajo, señor Efrén Arratia Guevara. Levantada el Acta y Registro necesarios, se procedió a la elección del directorio del Sindicato, resultando elegido por la unanimidad las siguientes personas:

Presidente, señor Eugenio Tixler Ortiz; Secretario, señor Jose Pedro Astaburuaga del Solar; tesorero, señor Carlos Monti Flores; Directores, señores César Lavín Toro y Alfonso Caviquioli Yerbi.

Proclamada la elección por el señor Inspector del Trabajo, se procedió, bajo su misma dirección, a la elección de delegado del personal ante la Empresa, siendo favorecido por mayoría de votos el señor Eduardo Moreno Rojas.

De acuerdo con la Ley se hace la presente publicación.— **JOSE PEDRO ASTABURUAGA**, Sec.

DESPIERTA INTERES LA HORA RADIAL DE LA "C. T. CH."

A medida que transcurren los días, va desperntado mayor interés la transmisión que diariamente se hace de la "Hora Radial C. T. Ch.", por la estación CB. 114 Radio Pacífico, los días lunes, miércoles y viernes, de 18 a 19 horas, y los días martes, jueves, sábados y domingos, de 19 a 20 horas.

En esta hora radial se transmite diariamente un Boletín Informativo de las principales actividades y movimientos de la Confederación de Trabajadores de Chile, tanto de su Consejo Directivo Nacional, como del Provincial, de sus entidades adheridas y sus diversos Departamentos, de interés general para los trabajadores organizados.

Una de las características que ha hecho más simpática esta hora, a juicio de los radio-escuchas, es que en ella se transmiten solo números vivos, a cargo de elementos artísticos obreros aficionados, para cuyo efecto se ha hecho un llamado por intermedio del Consejo Nacional de Cultura Obrera, a fin de que en estas actividades puedan participar, como contribución a la cultura obrera. A fin de seleccionar cada día mejor los programas, se insiste en la necesidad de inscribirse, sea por elementos individuales o por conjuntos, en Agustinas 1673, local de la C. T. Ch., en donde se ha habilitado también una sala para que dichos elementos aficionados puedan ensayar previamente.

PIES FELICES?
Zino-pads Dr Scholl

CONF. GENERAL DE TRABAJADORES

El domingo 21 del presente se llevará a efecto un pic-nic en la hermosa quinta "Los Sauces", ubicada al final de las góndolas Tropezón.

Un variado programa deportivo y musical ha sido preparado para dicho acto; amenizarán los bailables la simpática estudiantina "Lucifer". Además prestará su concurso el Orfeón Osmán Pérez Freire.

Diferentes comisiones esperarán a la entrada de la quinta a las familias asistentes, y asimismo ponemos en conocimiento de que habrá un servicio especial de góndolas que llegarán a la puerta de la quinta. Por este servicio se cobrará un recargo de diez centavos por persona.

Habrá un bien servido buffet. Entrada $ 1, niños gratis.

Quedan invitadas todas las organizaciones que deseen participar en este simpático paseo campestre.

FEDERACION DE OO. DE IMPRENTA (C. G. T.)

La FOIC. informa que el no pago del tarifado que trajo como consecuencia la huelga en siete talleres de Imprentas de Obras, lleva algunas posibilidades de solucionarse.

En efecto, durante el lunes y martes, fueron solucionados por la FOIC los movimientos en la "Industrial", "Talleres Gráficos", "América", "Guiñer", "Paret" y "Rapid".

Debido a una inexplicable intransigencia, quedan en huelga, los personales Nebel, Fernández y Letelier, quienes aún —por pruebas irrefutables que tiene la organización— han incitado a otros impresores a no pagar el tarifado a sus obreros. La FOIC. ayudará económicamente al personal mientras dure la huelga.

PATENTES DE INVENCION

Las siguientes personas se han presentado al Ministerio de Fomento, por intermedio de la oficina respectiva, solicitando se les conceda patente de invención por las materias que se indican:

386. — THE AMERICAN BRASS COMPANY, de Estados Unidos de N. A. "Un procedimiento para producir aleaciones de boro a base de cobre, que consiste en calentar una aleación que comprende un agente de reducción y cobre, en contacto con un compuesto que comprende boro y oxígeno, hasta una temperatura suficiente para que el compuesto de boro sea reducido y el boro forme aleación con el cobre".

387. — THE AMERICAN BRASS COMPANY, de Estados Unidos de N. A.— "Una aleación mejorada a base de cobre y a conductores eléctricos perfeccionados hechos de tal aleación, que se caracterizan por el uso de boro en ciertas proporciones y condiciones".

388.— WEST'S GAS IMPROVEMENT COMPANY LIMITED y los señores FREDERIK JOSEPH WEST y ERNEST WEST, de Inglaterra. "Perfeccionamientos en retortas verticales para la destilación de materiales carbonosos, caracterizados principalmente por la disposición, a ambos lados largos de la retorta de elementos giratorios provistos con dientes o garras que se incrustan en el coque incandescente, a fin de soportar la carga en la retorta durante la descarga del coque".

390. — Señor ADOLFO WENZ SCHMITD. — "Un amortiguador de luz intensa, aplicable a los anteojos de los automovilistas, que evita el encandilamiento caracterizado por la disposición de dos placas semitransparentes colocadas en los anteojos, pero fuera de la visual corriente de éstos".

391. — DOWNFLOW SYPHON COMPANY de Estados Unidos de N. A. — "Perfeccionamientos en calderas para locomotoras, los que se caracterizan principalmente por el empleo de una o más paredes huecas para la circulación y vaporización de agua, colocadas en la caja de fuego de modo que no sean afectadas por movimientos de expansión y contracción".

393. — BORAX CONSOLIDATED LIMITED. — "Un procedimiento de flotación para la recuperación de tetraborato de sodio de los minerales de borato, que se caracteriza porque consiste en mezclar el mineral en un estado finamente dividido con una solución saturada de tetraborato de sodio, y en someter entonces la pulpa al tratamiento de flotación espumante en la presencia de un reactivo que tiene una afinidad preferencial para con el tetraborato de sodio".

394. — Señor ARMANDO SOLAR PARRA. — "Un sistema mecánico hidráulico a base de una serie de paletas de funcionamiento vertical, acondicionadas en tal forma sobre ejes cigüeñales que permiten aprovechar la energía de las corrientes de agua en todo su recorrido o parte de él".

395. — SHEFFIELD STEEL CORPORATION, de Estados Unidos de N. A. — "Mejoras en elementos de molienda para molinos de bolas, y a un método mejorado para fabricarlos, caracterizado porque el endurecimiento de los elementos, formados de una aleación especial, se efectúa mediante tratamiento térmico en determinadas condiciones".

396. — ALGEMEENE KUNSTVEZEL MAATSCHAPPIJ N. V., de Holanda. — "Un procedimiento para elaborar fibras de vidrio y otros materiales similares que con el calor adquieren estado plástico, caracterizado porque de un recipiente conteniendo la masa fundida del material mencionado se hacen salir delgadas haces y al mismo tiempo se someten a corrientes de vapor, aire o gases en la misma dirección de salida y en forma tal que los haces del material plástico se transforman en fibras delgadas".

397. — ALGEMEENE KUNSTVEZEL MAATSCHAPPIJ N. V., de Holanda. — "Un procedimiento para la elaboración de fibras de vidrio, escorias y otras materias fusibles similares empleándose la fuerza centrífuga, caracterizado porque la masa fundida es inyectada en un haz delgado sobre un cuerpo en rápida rotación, y porque este mismo cuerpo rotatorio eyecta por la acción de la fuerza centrífuga la materia en forma de filamentos o fibras delgadas".

398.—KULZER y CO. G. m. b. H., de Alemania. — "Un procedimiento para la fabricación de aparatos médicos de prótesis y especialmente prótesis dental".

399.— E. JUAN BENOIST CADIZ. — "Mejoras a canaletas concentradoras vibrantes, que se caracterizan por rifles cuyos fondos y lados son curvos en forma de poruña o ondulante formando tazas, a las cuales se le agrega munición más pesada que el fierrillo, la cual actúa como cama ecolectadora del oro fino". (Mejoras a la patente de invención N.o 8758).

401. — INTERNATIONAL GENERAL ELECTRIC COMPANY OF NEW YORK, LIMITED, de Inglaterra. — "Una construcción perfeccionada de base y porta-lámpara para lamparillas eléctricas del tipo de descarga de dos extremos, caracterizada en parte porque permite colocar la lamparilla rápidamente en su portalámpara y retenerla positivamente en su sitio, y porque los elementos de borna quedan completamente ocultos".

403. — W-W-WILKE. — "Un nuevo sistema para la construcción del interior en tableros huecos y especialmente paneles de puertas revestidos de madera terciada, caracterizado por emplearse listones ondulados en dirección de la altura del panel, cuyos puntos de contacto con el marco se afianzan por un machihembrado, y los puntos de contacto entre sí pueden encolarse para mayor rigidez".

404.— RADIO CORPORATION OF AMERICA, de Estados Unidos de N. A. — "Un sistema para separar dos frecuencias adaptable para receptores de televisión, por medio del cual pueden recibirse simultáneamente una video frecuencia y una audio frecuencia".

405.— Señor PEDRO SCHIAVI LAGGIARD.— "Mejoras en losas de hormigón translúcido para construcciones de pisos, cielos y claraboyas, caracterizado porque el nervio de hormigón armado va incluído en el cuerpo formado por las placas de vidrio, permitiendo el paso de la luz por todos los puntos de la losa".

409.— Señor MAXIMO WELDT DAVID. — "Cubetas para impresiones de mordidas para puentes en Odontología, caracterizadas porque se obtiene en un sola etapa la impresión exacta de una mordida, necesaria durante la confección de una prótesis dentaria parcial fija en cualquiera de las dos arcadas dentarias en el hombre".

410. — Señor JAIME JUNYENT POMES. — "Una mejora en el calzado en general del sistema punteado, que se caracteriza por el hecho de llevar los cercos forrados, ya sea uno o varios, dándole al zapato una presentación y respecto novedoso hasta hoy no conocido".

4. — HARGREAVES, MONTANER Y CIA. LIMITADA. — "Un procedimiento para la obtención de carbonato alcalino en forma de cristales monohidratados, empleando como agente de precipitación la presencia de hidratos alcalinos en soluciones concentradas o en trozos finamente divididos, ya sea en frío o en caliente, operando de preferencia en caliente".

5. — Señores FRANTISEK, JANECEK Y FRANTISEK KAREL JANECEK, de Bohemia. — "Armas de fuego y proyectiles para el uso de las mismas".

6.—Señor MANFREDO HERRERA SAAVEDRA. — "Una manilla de secante con un mecanismo especial que permite renovar el secante usado sin necesidad de cortarlo ni desarmar la manilla".

8.—LOCOMOTIVE FIREBOX COMPANY, de Estados Unidos de N. A. — "Mejoras en cajas de fuego para calderas de locomotoras, caracterizadas por la provisión de un elemento evaporador y circulador de agua, que aumenta la superficie de calefacción de la caja de fuego, aumentar su tamaño y obtiene una transmisión térmica eficaz entre el fuego y el agua de la caldera".

9.—Señor ADOLFO WENZ SCHMITZ.—"Una máquina seleccionadora de frutas, por su parte caracterizada por la disposición de balancines en toda la circunferencia de un disco giratorio, que forma el centro de una mesa redonda receptora de la fruta seleccionada y que lleva fija una excéntrica para correr las pesas de las balanzas al girar el disco".

10. — Señor ALEJANDRO MARKUSZ MILLER. — "Un nuevo sistema para elaborar sombreros, gorras y similares, caracterizado por emplear como modelo un material tejido, trenzado, atado, de material de fieltro o de paja; según el cual este material puede cubrirse con adherentes o capas húmedas de polvos de hilo u otros materiales de adorno, dándole la forma y el aspecto deseados".

11.— RADIO CORPORATION OF AMERICA, de Estados Unidos de N. A. — "Aparatos electrocústicos con dispositivos transformadores para cambiar ondas acústicas en variaciones magnéticas, y para provisión de micrófonos direccionales con característica independiente de la frecuencia del sonido captado y con un ángulo de pick-up relativamente pequeño".

12.— Señor FRANCISCO PARRAO MATTA. — "Un nuevo procedimiento en la preparación del alimento concentrado para las aves y animales domésticos, que se caracteriza por la manera cómo se prepara la sangre y se mezcla con las varias substancias que componen la preparación alimenticia a cierto grado de sequedad que impide la creación de fuentes microbianas, conserva sus vitaminas y anula la descomposición formada por la humedad y la reacción química".

14.— ELECTROQUIMICA NACIONAL S. A. — "Un dispositivo que aplicado a las celdas de tipo horizontal para electrolisis de cloruros alcalinos, puede funcionar como nivel o como sifón y permite descargar el electrólito, lavar los fragmas, paralizar la producción y ponerla en marcha, en cualquier momento, sin desprendimiento de cloro ni destrucción del material".

15. — Señor ENRICO CALVO PEGNA. — "Aparato para la conservación y el transporte de helados y de productos congelados o refrigerados mediante hielo seco u otros productos análogos, basado en la conductibilidad de los metales y de los cuerpos buenos conductores del calor".

Piden por el tiempo que se expresa, ampliación de plazo para las patentes que se indican a continuación:

400.— SVENSKA AKTIEBOLAGET GASACCUMULATOR, de Suecia. — "Diez años más para la patente N.o 8,235, que por el plazo de cinco años, contados desde el 12 de Septiembre de 1935, se concedió por: "Mejoras en los quemadores para combustibles gaseosos del tipo en que el suministro de combustible queda por un lado del aire de combustión por el otro, de modo que más paredes perforadas caracterizadas principalmente por el hecho de que el área total de las perforaciones presentadas al aire, es inferior al área total presentada al combustible".

13.— COMUNIDAD CAMBIO DE RIEL O LINEA "MORGAN STONE". — "Cinco años más para la patente N.o 8,186, que por el plazo de cinco años, contados desde el 25 de Enero de 1935, se concedió por: "Mejoras en los dispositivos de cambios de vías, que pueden accionarse desde el carro, que se caracterizan por la supresión del cambio de curvatura y porque dos ruedas guías bajan al comprimir el pedal, efectúan el cambio de línea".

Se da el presente aviso para los efectos de las oposiciones que pudieran deducirse. Santiago, Enero de 1940.

EL director del Departamento de Industrias Fabriles
17 En

METRO

HUYA DEL CALOR

HOY

ULTIMOS DOS DIAS

AIRE ACONDICIONADO

FRESCO EN PLENO VERANO

Selecta 3 P. M.
Platea $ 4
Vermouth 6.30
Noche 10 P. M.
Platea $ 6.-
Balcón $ 5.-

¡UN OPORTUNO DRAMA de hazañas heroicas contra la amenaza de los submarinos!

¡El más emocionante entre los dramas del mar! Tremendo... increíble... ¡pero verídico! ¡Revelado ahora por primera vez!

WALLACE BEERY
BAJO las OLAS
CHESTER MORRIS · CON VIRGINIA GREY

Para adultos y menores de 15 años

Película Metro Goldwyn Mayer

NO HAY CALOR EN EL TEATRO METRO

"EL CALVARIO DE DON ROMILIO", HOY EN LAS REVISTAS DEL TEATRO BALMACEDA

Precedido del film argentino "El último encuentro", hoy en ambas funciones del Teatro Balmaceda, la Compañía Revisteril Bataclánica "Cóndor" pone en escena la regocijante revista de Eugenio Retes, titulada: "El calvario de Don Romilio", que comprende la tercera y última etapa de las aventuras conyugales del humorista Romilio Romo.

El artista vienés Leo Zinckerman, ejecutante de concertina, el cantor argentino José Suárez, los folkloristas "Los Tromperos del Alba", y las bailarinas fantasistas Betty y Gloria actúan en los cuadros de mayor atracción. El núcleo bataclánico de diez y seis segundas tiples bailarinas con sus coreografías de "Barrilito de cerveza" y "Las locas noches de Broadway" y el rumbista negro cubano Zorrilla aparecen en orts cuadros musicales importantes.

"El cuadro cómico hablado" "Viva la Libertad" hace reir y en su interpretación intervienen Blanca Arce, Romilio Romo, Retes, Villanova, Gloria del Castillo, Eva González, negrito Sam Brown, Alejandro Lira y otros.

Cristóbal, y consistirá en un almuerzo.

Los adherentes a esta manifestación y demás personas que deseen asistir a ella, puede solicitar su inscripción en la Secretaría de la Sociedad, calle San Antonio N.o 559, Teléfono N.o 74530.

HOY, 2.o día de cine CHILENO en los cuatro teatros CONDOR:

CHILENA "CONDOR"

"FIESTAS de MI PATRIA"

Gran estreno chileno documental en tres actos, con toda la majestad de la CUECA.

BALMACEDA-ESMERALDA

HOY 6.15 y 9.30 (mayores). Estreno argentino con Amanda Ledesma y Floren Delverne en
LA NIÑA Y EL PISTOLERO
El Ultimo Ecuentro.
Además, la film chilena FIESTAS DE MI PATRIA en escena Compañía Bataclán. La revista cómica DIVORCIO DE DON ROMILIO.

HOY 6.15 y 9.30 (mayores). Estreno Universal Pic. 1940. Por primera vez en Chile, Charles Ruggles, el campeón mundial de box Max Roosembloon en
NOVIOS ULTRATUMBA.
Además, FIESTAS DE MI PATRIA y el tenor Pedro Vargas en MEXICO CANTA.
$ 3.40 platea, $ 2.40 ... $ 1 galería.

POLITEAMA-O'HIGGINS

HOY 6.15 y 9.30 (mayores). Estreno Metro G. M. con el ñatito MICKEY ROONEY en
ANDY HARDY MILLONARIO
Además, en Politeama y O'Higgins, la gran película chilena FIESTAS DE MI PATRIA con los rodeos de Colina y Mpina; y PEDRO VARGAS, Carmen Hermosillo en MEXICO CANTA. Tres películas magníficas.
$ 3.40 PLATEA $ 2.40 BALCON $ 1 GAL.

METRO

FRESCO EN PLENO VERANO

AIRE ACONDICIONADO

VIERNES

Solo para mayores
No recomendable para menores de 18 años

3 P. M. 6.30 10 P. M.

¡Seis años ha dormido un sueño de mordaza! Ahora, gracias a un mejor concepto de las cosas, se podrá conocer esta película tan comentada. Su presentación se transforma en un homenaje a la inmensa belleza de una mujer y en un tributo al arte inimitable de una artista, belleza y arte que no podían permanecer en la obscuridad eternamente.

Jean HARLOW
Chester MORRIS
Y LA PRIMERA ACTUACION EN EE. UU. DE Charles BOYER

No volverá a exhibirse en Santiago hasta después de 60 días de abandonar el METRO

Película Metro Goldwyn Mayer

LA PELIRROJA

¡AL FIN SE CONOCERA EN CHILE!

SEIS AÑOS PROHIBIDA

CLIMA PRIMAVERAL EN PLENO VERANO — VENGA AL TEATRO METRO

TEMPERATURA FRESCA Y PURA — NO HAY CALOR EN EL TEATRO METRO

ATMOSFERA CONTROLADA EN TEMPERATURA Y HUMEDAD

BAQUEDANO

HOY

MATINEE, 3. — ESPECIAL, 6. — NOCHE, 10

¡El más sensacional suceso de la temporada! El film que conmueve y emociona hasta la indignación!

CAMPOS de CONCENTRACION

creación de los mismos artistas de "EL PROFESOR MAMLOCK"

Mayores

LOCALIDADES AGOTANDOSE

ITALIA Fono 41883 HOY

SENSACIONAL PROGRAMA DOBLE

2 films que recién salen de los teatros de estreno Especial y noche (may.) — Pepe Arias en el film argentino EL LOCO SERENATA
Además, Ann Shirley en ESCLAVOS BLANCOS

Beneficio pro Casa Cultural Recabarren

El viernes próximo en el Teatro Esmeralda, un núcleo de intelectuales y artistas realizará un sobresaliente programa en beneficio pro Casa Cultural Luis Emilio Recabárren.

En dicho espectáculo tomarán parte artistas de arraigo ens la simpatías de nuestro público.

En la Soc. de Autores Teatrales

En conformidad al acuerdo adoptado por la Asamblea General de la Sociedad de Autores Teatrales de Chile, de ofrecer una manifestación en honor de su mesa Directiva, que ha sido reelegida por tercera vez, ésta se realizará el próximo sábado 20, a las 13 horas, en el Restaurante del Cerro San

HOY-SPLENDID

3 P.M-6.45-y 10 P.M.

Sally Eilers en MUJERES PECADORAS

PELICULA R. K. O.

DARA MAYORES

TEATRO REPUBLICA

LA SALA DE LAS GRANDES PRODUCCIONES a precios bajos. Empresa Carlos Silva Baltra. Fono 93613.

VERMOUTH 6.10 NOCHE 9.40: La formidable epopeya de aventuras, romance, emoción, presentada por Artistas Unidos. Una gesta heroica de luchas y heroísmos, desarrollada al borde de la selva tropical:

EL MIEDO DE MORIR,

creación del gran actor que todo lo reúne: Gary Cooper, y Andrea Leed.

2.o Metro Goldwyn Mayer presenta la última y mejor creación de Mickey Rooney y Lewis Stone, en la graciosísima comedia ANDY HARDY MILLONARIO.

Mañana: Tarzán y su Hijo y Puerta Cerrada

CLUB DE SEÑORAS

HOY 6 y 9.30. MONUMENTAL programa doble Columbia Pictures:

1.o Una Noche de Amor
(mayores). Copia nueva de esta inmortal producción que interpreta la gran diva Grace More con Tullo Carminati.

2.o Vive como Quieras
(mayores). Jean Arthur, como nunca en esta deliciosa obra de gran argumento que dirige el coloso Frank Capra.

PLATEA 3.40 BALCON 2.40.

Mañana: El Loco Serenata, Pepe Arias, y Divorcio en Montevideo. Viernes: Cumbres Borrascosas, Merle Oberon. Sábado: Muchachas que Estudian y otra superproducción.

TEATRO MUNICIPAL

Fono 84407

LA PRIMERA LEGION

La comedia de E. Lavery que interesa a todos, sigue representándose por el conjunto de primeros actores, que encabeza

CARLOS DIAZ DE MENDOZA

HOY Miércoles 17 de Enero
Tarde 6.30 — Noche 10 P. M.

Mañana SPLENDID

3 P.M. 6.45 y 10 P.M.

Grandioso estreno R.K.O.

VICTOR McLAGLEN · CHESTER MORRIS
WENDY BARRIE · ALAN HALE · BARRY FITZGERALD

Heroísmo, Amor y Odio
Un emocionante drama del mar, donde el rencor y el odio pueden más que las órdenes de un superior.
(Sólo para mayores)

CORAZON HEROICO

ARTISTA BOHEMIO AL CIEN POR CIENTO, CON SU VIOLIN APEGADO AL CORAZON, FORMANDO UN SOLO CUERPO Y UNA SOLA ALMA, AMBULABA POR LA GRAN CIUDAD, REGALANDO SENTIDAS MELODIAS Y ARRANCANDO A SU INSTRUMENTO TODO EL DOLOR DE SU ALMA GRANDE: : : : :

COLISEO HOY

El Loco Serenata

buscando tranquilidad y un minuto de felicidad pero sólo encontró la indiferencia, el dolor y la incomprensión del mundo que minó su gran alma de artista.

SOLO COMPARABLE A "VARIETE" y "EL CIRCO", ESTA CINTA ARGENTINA ES LA CUSPIDE DRAMATICA DE SU CINEMATOGRAFIA Y LA MAS GRANDE CREACION DEL MEJOR ACTOR DEL HABLA CASTELLANA:

PEPE ARIAS

ESPECIAL 6.- PLATEA Y NOCHE 9.30 $3.40

Otro gran estreno es la graciosísima comedia por el inimitable MICKEY ROONEY y Lewis Stone, titulada: : : : : : : :

ANDY HARDY MILLONARIO

SINTONICE

EMISORAS OTTO BECKER

ONDA LARGA Y CORTA DE 25 METROS

SANTIAGO DE CHILE

HOY A LAS 19 HORAS

CHARLA SOBRE EL POETA URUGUAYO

DELFONSO PEREDA VALDES

La señorita Tegualda Allende analizará su obra y dará algunos datos biográficos.

La señorita Ikela Allende ilustrará la conferencia recitando sus mejores poemas.

CB 89

CB 1170

AUDITORIUM OTTO BECKER
ESTADO 360

CIA. CINEMATOGRAFICA ITALO-CHILENA

LOS MEJORES HOY ESPECTACULOS

CENTRAL-SANTA LUCIA

MATINEE 3 P. M. TARDE 6.30 P. M. NOCHE 10 P. M.

SIMULTANEAMENTE EN AMBOS TEATROS

RKO. Radio Pictures presenta el espectacular y conmovedor drama que relata fielmente la historia de una mártir de la gran guerra, la valiente enfermera británica que sacrificó su vida por salvar la de sus semejantes y cayó víctima de su propio heroísmo:

EL CASO DE EDITH CAVELL.

Una producción soberbia, de honda intensidad, que golpeará fuertemente los corazones, por ANNA NEAGLE (sólo para mayores).

ORIENTE-ALCAZAR

TARDE 6.30 NOCHE 9.50
"R. K. O" presenta un drama demasiado intenso para ser descrito en palabras.
EL CASO DE EDITH CAVELL
¡Trágica consecuencia de los horrores de la guerra! La dramática historia de la heroica enfermera inglesa.
Por Anna Neagle
(Solo para mayores)

TARDE 6.30 NOCHE 9.45
"Argentina Sono Film" presenta la película que fué la primera obra maestra del cine argentino y proclamó el nacimiento de una estrella:
LIBERTAD LAMARQUE
En su creación insuperable:
PUERTA CERRADA
(Solo para mayores)

ALAMEDA-PORTUGAL

TARDE 6.00 NOCHE 5.30
GRANDIOSO PROGRAMA DE CINE Y VARIEDADES
Libertad Lamarque, en
PUERTA CERRADA
Además, únicas presentaciones de las célebres cancionistas mexicanas:
JOYITA Y MARAVILLA
(Solo para mayores)

Tarde: 6 Noche 9.30
GRAN PROGRAMA DOBLE
En intenso drama de emoción:
ESCLAVOS BLANCOS,
Además la risueña comedia llena de ingenio:
"LA REINA DEL PATIN"
(Solo para mayores)

GUIA DEL ESPECTADOR, TEATROS, CINES Y VARIEDADES

TEATROS

AVDA. MATTA. — Avenida Matta 618. — Teléfono 51455. — Nacional de Sainetes y Comedias Cómicas. — Vermouth y noche: Pueblecito.

BALMACEDA. — Artesanos 1078. — Teléfono 88768.— Compañía Revistas "Cóndor". — Vermouth y noche: Cine: El último encuentro y Fiestas de mi patria: Revista: El divorcio de don Romilio.

MUNICIPAL. —Agustinas con San Antonio.— Teléfono 84407. — Comedias Ortega-Mendoza. — Vermouth y noche: La legión.

VICTORIA. —Huérfanos con Compañía Ortega-Mendoza. — Vermouth y noche: Mujeres.

CINES

ALMAGRO. — Plaza Almagro con San Diego. — Fono 83425. — Vermouth y noche: París y El cero encuentro.

ALCAZAR. — Av. Brasil con Comercio. — Teléfono 80122. — Vermouth y noche: Puerta cerrada.

AMERICA. — Ñuble 390. — Teléfono 52443. — Vermouth y noche: Espionaje en acción, El cardenal Mazarino y Aventuras de Buck Rogers.

APOLO.— Victoria con Juan Vicuña. — Teléfono N.o 51740. Vermouth y noche: La posada maldita y No se duerma, profesor.

AVENIDA.— Av. Vicuña Mackenna 624. — Teléfono 84966. Vermouth y noche: El loco serenata.

BLANCO ENCALADA. — B. Encalada 2850. — Teléf. 91787. Vermouth y noche: Cuatro plumas y Doce mujeres.

BAQUEDANO. — Plaza Baquedano. — Teléfono 85050. — Matinée, vermouth y noche: Campos de concentración.

BOLIVAR. — San Francisco con Tarapacá. — Teléf. 60985. Vermouth y noche: Miedo de morir y Quiso ser madre.

BRASIL.— Avda. Brasil con Huérfanos. — Teléfono 80306. Vermouth y noche: Quiso ser madre y Sucesos mundiales.

CAPITOL.— Avda. Independencia 224. — Teléfono 89581. Vermouth y noche: Muchachas que estudian, Graf von Spee y Agregados.

CARRERA. — Avda. Bdo. O'Higgins 2151.— Teléf. 86685. Vermouth y noche: Angeles con caras limpias y Corazones con alas.

CENTRAL. — Huérfanos N.o 930. — Teléfono N.o 66946. — Matinée, vermouth y noche: El caso de Edith Cavell.

CLUB DE SEÑORAS.— Monjitas 743. — Teléfono 85020. — Vermouth y noche: Una noche de amor y Vive como quieras.

COLISEO. — Arturo Prat con Avda. Matta. — Teléfono 52225 Vermouth y noche: El loco serenata y Andy Hardy millonario.

CHILE. — Avenida Recoleta 2104. — Teléfono 60728. — Vermouth y noche: Tarzan y su hijo y Rapsodia de juventud.

COUSIÑO. — San Ignacio con Avda. Matta. — Teléfono 50657. Vermouth y noche: La posada maldita y Espionaje en acción.

COLON. — San Pablo esquina Maipú. — Teléfono 90377. Vermouth y noche: Puerta cerrada y La vida de Carlos Gardel.

DIEZ DE JULIO. — Diez de Julio 319. — Teléfono 80836.— Vermouth y noche: Una noche de amor y El gorila.

DIECIOCHO. — Dieciocho N.o 14. — Teléfono N.o 83778. Vermouth y noche: Vive como quieras y Revolución en Irlanda.

ESMERALDA. — San Diego N.o 1035. — Teléfono N.o 52153. Vermouth y noche: México canta, Fiestas de mi patria y Novia en apuros.

FRANKLIN. — San Diego con Franklin. — Teléfono N.o 50754. Vermouth y noche: La reina del patín, Presentación de los Niños Cantores de Valdivia.

HOLLYWOOD. — Avda. Irarrázaval 2900. — Teléfono 42389 Vermouth y noche: Esclavos blancos.

IDEAL CINEMA. — Mapocho N.o 4117. — Teléf. 92188. Vermouth y noche: Nubes sobre Europa y El secreto de vivir

IMPERIO. — Estado 239. — Teléfono 80130. — Matinée, vermouth y noche: Molinos de vientos.

INDEPENDENCIA. — Av. Independencia 373.— Fono 62702. Vermouth y noche: Andy Hardy millonario, Patrulla heroica y Conquistando tierras, 2.a.

IRIS.—Castro 130.—Fono 80336 Vermouth y noche: Mujer, marido y rival y Variedades.

ITALIA. — Avda. Bilbao esq. Avda. Italia. — Teléfono 41883 Vermouth y noche: Esclavos blancos y El loco serenata.

IMPERIAL. — San Diego N.o 1344. — Teléfono N.o 50964.— Vermouth y noche: Dos bobos en Oxford y Cautivo del deseo.

LO FRANCO. — Carrascal N.o 4644. — Teléfono 92705.— Vermouth y noche: Espionaje en acción y Agregados.

METRO.—Bandera con Unión Central. — Teléfono N.o 83361. Matinée, vermouth y noche: Bajo las olas.

MINERVA. — Chacabuco N.o 778. — Teléfono N.o 91464.— Vermouth y noche: Besos de fuego y Revolución en Irlanda.

MIRAFLORES. — Miraflores N.o 378. — Teléfono N.o 66889. Vermouth y noche: Dos bobos en Oxford y El loco serenata.

MONUMENTAL. — Avda. B. O'Higgins 3943. — Teléf. 91555 Vermouth y noche: París y Placer de tontos.

NACIONAL. — Avda. Independencia 801. — Teléfono 63563 Vermouth y noche: París, Regata triunfal y Aventuras de Buck Rogers, 2.a.

NOVEDADES. —Gral. Korner esq. Av. Portales.—Fono 90290. Vermouth y noche: Andy Hardy millonario y Regata triunfal.

SUSOA. — Avenida Irarrázaval 2706. — Teléfono 43152. Vermouth y noche: Quiso ser madre y Suez.

O'HIGGINS. — San Pablo con Cumming. — Teléfono 86929.— Vermouth y noche: Fiestas de mi patria, Andy Hardy millonario y México canta.

ORIENTE. — Providencia esq. Pedro de Valdivia.— Fono 41345. Vermouth y noche: El caso de Edith Cavell.

PORTUGAL.— Av. Portugal con 10 de Julio.— Teléf. 51473. Vermouth y noche: Esclavos blancos y La reina del patín.

POLITEAMA. — Portal Edwards. — Teléfono N.o 90101. Vermouth y noche: Andy Hardy millonario, Fiestas de mi patria y México canta.

PRINCESA. — Avenida Recoleta 243. — Teléfono 85205. — Vermouth y noche: Quiso ser madre y Espionaje en acción.

PROVIDENCIA. — Manuel Montt 62. — Teléfono 46073.— Vermouth y noche: Tarzan y su hijo y El cardenal Mazarino.

REAL. — Compañía 1040. — Teléfono 65555. — Matinée, vermouth y noche: Serenata de amor.

RECOLETA. — Avenida Recoleta 597. — Teléfono 63874.— Vermouth y noche: El loco serenata y La reina del patín.

REPUBLICA. — Avenida República 239. — Teléfono 83613. Vermouth y noche: Miedo de morir y Andy Hardy millonario.

RIALTO. — Avenida Pedro de Valdivia 3346.— Fono 41867. Vermouth y noche: Besos de fuego y Los trece.

SANTIAGO. — Merced N.o 839. — Teléfono N.o 664444.— Matinée, vermouth y noche: El encubridor y Bulldog Drummond se casa.

SELECTA. — Chacabuco N.o 1178. — Teléfono N.o 92194.— Vermouth y noche: El gorila, mujer, marido y rival y Conquistando tierras, 2.a.

SAN MIGUEL. — Vermouth y noche: El rayo siniestro, Cueva de bandoleros y El potro pinto, 2.a.

STA. LUCIA.— Av. B. O'Higgins esq San Isidro.—Fono 89001 Matinée, vermouth y noche: El caso de Edith Cavell.

SPLENDID.— Huérfanos 1048. — Teléfono 85815. — Matinée, vermouth y noche: Mujeres pecadoras, Noticiarios y Dibujos.

VALENCIA.— Plaza Chacabuco con Sta. Laura.—Fono 61557. Vermouth y noche: Tarzan y su hijo y México canta.

EDICION DE 16 PAGINAS

LA NACION

(EMPRESA PERIODISTICA "LA NACION" S. A.)

ULTIMA PAGINA DE ESTA EDICION

AGUSTINAS 1269 — CASILLA 81-D — SANTIAGO DE CHILE, MIERCOLES 1° DE ENERO DE 1940 — PRECIO EN TODO EL PAIS: 60 CENTAVOS

INDUSTRIAS Y COMERCIO

El Mercado de Valores

Más variado que importante fué el movimiento del mercado durante el día de ayer.

Entre los conformes anotados sobresalen: Merceditas, Chañaral, Disputadas, Marga Marga y Papeles y Cartones.

En bonos el movimiento fué muy inferior al del día anterior, se vendieron 704'400 nominales.

Los bonos cerraron de alza, y flojos los títulos de sociedades.

OPERACIONES EFECTUADAS AYER

1.a Rueda

25000 Caja 6-3/4 77 3/4; 18000 Hipot 8-1 89; 5000 Hipot Valp. 6-1 81; 30000 Pavimentación 7-1 fecha 78; 7600 B. Electricos 69; 25 B.o. Concepción OD XD 50; 20 Cartones 41 1/2; 900 Cartones 41; 100 Paños Tomé PH 38; 100 Paños Tomé 38 1/2; 100 C. Melón 224; 600 C. Melón Feb. 15 225; 300 Amigos 2; 2000 Marga Marga 2 3/8; 1000 Chañaral Feb. 1.o 6 1/2; 1700 Chañaral Feb. 15 6 1/2; 3099 Merceditas 6; 2000 Merceditas 6 1/8.

FUERA DE RUEDA HASTA LAS 12 HORAS

300 Lamifún 30 1/2 px; 100 Lautaro A. 33 v; 100 Vapores 170 1/2 px; 200 Patiño 193 px; 500 Disputadas 42 1/4 px.

2.a Rueda

15000 Caja 6-3/4 77 3/4; 500 Hipot. 6-1 78 1/2; 307000 Hipot. 6-1 78; 10000 Hipot 6-1 OD 78; 155000 Pavimentación 71 77 1/2; 30000 D. Interna 7-1 77 1/2; 180000 D. Interna 7-1 mayo 1.o OD 77 3/4; 25000 D. Interna 7-1 Ene. 1.o 77 3/4; 36 Bco. Talca 110; 18 Gas Stgo. 70; 505 Gas Stgo. 71; 200 Gas Stgo. NE 68; 206 Gas Stgo. NE 69; 350 Lamifún 30 1/2; 200 Lautaro A. 33 3/4; 200 Cartones 41; 1000 Cartones Feb. 15 41; 2000 Cartones Feb. 1.o 41; 300 C. Industrial Feb. 1.o 75 1/2; 900 Pizarreño Feb. 15 44 3/4; 200 Elect. Indust. 47; 200 Patiño 192.

FUERA DE RUEDA HASTA LAS 16.30 HORAS

500 Cartones 41; 500 Copec 14 3/4 px; 200 Rupanco 42 px; 1200 Disputada 42 1/4 px; 500 Disputada 42 1/4 m; 1200 Oruro 140 m; 700 Tocopilla 64 px.

3.a Rueda

30000 Caja 6-3/4 77 3/4; 10000 Caja 6-3/4 77 3/4 Enero; 4000 Valpo 8-1 97; 10000 Deuda 77 3/4 May 15; 5000 Garantía 76 3/4; 28 Bco. Chile 284; 200 Gas 71 1/2; 22 Gas 71; 300 Gas 71 1/2; 100 Cartones 41; 200 Uniformes 28; 300 Uniformes 28 Mala 20 Oruro 140; 93 Oruro 140 OD. 100 Patiño 190 Px; 200 Punitaqui 38 3/8; 300 Tocopilla 63 1/2 Px. 100 Tocopilla 63 1/4 Px.

OPERACIONES EN VALPARAISO

La rueda

116000 Hipot. Valp. 6-1 81; 82 Bco. Chile 284; 50 Compañía Industrial 75; 23 Seg. Globo. OD 115; 2.000 Copec 13 3/4; 100 Cemento Melón feb. 15, 225; 200 Ocuri, feb. 15, 26.

2.a rueda

3000 Caja 6 3/4 78; 12000 Hipot Valp. 6-1 81; 13000 D. Interna 7-1, 77 3/4; 50 Est. Químicos, feb. 1.o 38; 100 Compañía Industrial, feb. 15; 100 Cervezas, feb. 1.o 93 1/4; 200 Cervezas, feb. 1.o 98 1/4; 100 C. Melón, feb. 15, 222; 200 C. Melón, feb 15, 221; 300 C. Melón, feb. 15, 220; 400 C. Melón, feb. 15, 219; 300 Cartones, feb. 1.o, 41; 200 Cartones, 41; 1000 Cartones, feb. 1.o, 41 1/4; 100 Cartones, feb. 1.o, 41 1/8; 200 Tocopilla, feb. 15, 63.

Cambios fijados por el Bco. Central de Chile

16 DE ENERO DE 1940

	Valor en mjete.	Cambio Compra.
Dólar	19.37	
£	75.46	
Libra	0.98	1.27a
Belga	3.254	4.330
Corona sueca	4.614	
Corona danesa	3.742	4.86o
Florín holandés	10.308	13.400
Oro chileno	400.—	

Compañía Manufacturera de Papeles y Cartones

Para los efectos del pago del Dividendo N.o 56, que se comenzará a pagar el 7 de Febrero próximo, el Registro de Accionistas permanecerá cerrado desde el 22 del presente al 7 de Febrero, ambas fechas inclusive.

Durante el cierre del Registro, la Sección Acciones atenderá al público solamente de 3 a 4 P. M.

EL GERENTE.

CASA VICTOR ARAYA L.

AGUSTINAS 715, CASILLA 1711, TELEFS. 68889 Y 63307.
ANEXO: AGUSTINAS 875, TELEF. 69920.

REMATE DEL MENAJE DE CASA,

PIANO 1/4 COLA "DUYSEN", PIANO VERTICAL "APOLLO", CAJA FONDOS, BIBLIOTECA, RADIO, PLANTAS, ETC., de la SUCESION DE DON MANUEL ANTONIO HENRIQUEZ A. (Por orden del Juez Partidor).

240 —— ARTURO PRAT —— 240.

Hoy miércoles a las 14.30 horas.

SALA, ESCRITORIO Y BIBLIOTECA. COMEDOR, HALL, DORMITORIOS, ETC.

Detalles "El Mercurio". A LA VISTA DESDE HOY A LAS 9 HORAS.

Víctor Araya L., Carlos Schmidt Roestel, Jorge Araya P.

MARTILLEROS DE HACIENDA.

HOY A LAS 9.30 HORAS

CONTINUA EL GRAN

REMATE

EN LA SUCURSAL N.o 3 DE LA

CAJA de CREDITO POPULAR

Matucana esq. de Romero

— HAY —

Radios, victrolas, máquinas de escribir, máquinas fotográficas, maletas, maletines, anafes Primus, anteojos prismáticos, despertadores, cristales, loza, cubiertos, artículos de plaqué, útiles de cocina, libros, instrumentos e infinidad de artículos prácticos para el hogar.

PAGO AL CONTADO

EL REMATE CONTINUARA MAÑANA

Rivas y Eyzaguirre

SUC. DE VICTOR EYZAGUIRRE, HERZL Y CASA RIVAS
COMPAÑIA 1979 — TELEFONO 36595

REMATE

Continuación del remate de la biblioteca de la Sucesión del señor Braulio Moreno.

HOY Miércoles a las 9.30 horas

— HAY —

ESCOGIDO Y VARIADO CONJUNTO DE OBRAS DE: Historia, Biografías, Memorias, Literatura, Arte, Sociología, Educación-Moral, Política, Economía, Derecho Internacional, Jurisprudencia, Filosofía, Psicología, Religión, Ciencias y Arte, Atlas, GACETAS DE LOS TRIBUNALES DE JUSTICIA, Documentos Parlamentarios, Boletines de Leyes y Decretos, Cámaras de Senadores y Diputados, Diccionarios, TESORO DE LA JUVENTUD, Historia Universal por ONCKEN Y MALET, GEOGRAFIA POR RECLUS, GRAN VARIEDAD DE NOVELAS, Folletos, Revista "DEUX MONDES", revistas chilenas y extranjeras, Comedias y Dramas, LIBROS ANTIGUOS.

OBRAS EN ALEMAN, INGLES Y FRANCES, ETC.

Carlos Rivas Vicuña — Víctor Eyzaguirre — Roberto Rivas Ossa.
MARTILLEROS DE HACIENDA.

Hernán Eyzaguirre Lyon.

Informaciones comerciales e industriales del exterior

(DE THE UNITED PRESS ASSOCIATIONS Y DE NUESTROS CORRESPONSALES EN EL EXTRANJERO)

BOLSA DE VALORES

NUEVA YORK, 16 (U. P.). — Las acciones abrieron hoy firmes y tranquilas. Los bonos abrieron irregulares.

El algodón para entregas inmediatas abrió con bajas y a 10.88 centavos por libra, para las entregas a fecha en enero.

La libra esterlina abrió a 3.97 un cuarto dólares.

NUEVA YORK, 16. — (U. P.). A las 14 horas la Bolsa de Valores se mostraba firme en sus precios.

NUEVA YORK, 16. — (U. P.) La Bolsa de Valores cerró firme y con movimiento tranquilo; los bonos cerraron irregulares y con movimiento flojo; los bonos del Gobierno de los Estados Unidos cerraron más bajos. El algodón cerró de 1 a 6 puntos más bajo, para los contratos antiguos; subió 4 puntos para los contratos nuevos; la entrega al contado cerró a 11.25; la entrega en enero, para los contratos antiguos, cerró a 10.96; la entrega en enero, para los contratos nuevos, cerró a 11.11.

Una activa compra de Wall Street hizo que el algodón se entonara poco antes del cierre, representando esto un restablecimiento de más de la mitad de las pérdidas tenidas al comienzo de la sesión. El azúcar cerró en un nivel sin cambio a tres puntos más alto. El movimiento sostenido influyó sobre la mejor corriente del mercado, levantando el precio en cuanto de las compras substanciales de hoy y de ayer. Los cereales cerraron mas bajos; el caucho al contado cerró a 19.05. La libra esterlina cerró a 3.9625 dólares. El número de acciones vendidas llegó a 850.000.

NUEVA YORK, 16. — (U. P.) La Bolsa de Valores estuvo floja y firme. Varias emisiones especiales, sin embargo, subieron de 2 a 3 puntos, mientras la lista general cerró alrededor de un punto más alta. Los bonos y artículos de primera necesidad bajaron; el trigo bajó un centavo; el algodón bajó alrededor de 65 centavos por bala. Las noticias sobre los negocios en general fueron favorables. El índice comercial Dow Jones fijó el promedio de los valores industriales en 145.67, y el de los ferroviarios en 30.33.

ACCIONES Y BONOS

NUEVA YORK, 16. — (U. P.) Los valores que se mencionan a continuación se cotizaron a las siguientes precios: Adressograph Multigraph Co., no se cotizó; Allis Chalmers, 37.1/4; American Car y Foundry, 26.3/4; Blaw Knox Co., 10.3/8; Bridgeport Brass Co., 11; Consolidum Natural, 22.3/4; Eagle Pitcher Lead Co., 10.5/8; Gliddon Company, 17.1/2; Goodrich Company B. F., 17.1/2; Hecla Mining, 5.7/8; Hudson Bay Mining y Smelting, 25.1/4; Hupp Motor Car Corp., 0.7/8; Inspiration Copper, 12.1/4; National Acme Co., no se cotizó; National Distillers, 23.3/4; North American Aviation Inc., 23.7/8; Ohio Oil, 6.7/8; Remington Rand, 10; Republic Steel, 20.1/8; Servel Inc., 15.1/2; Stone y Webster, 11.1/4; Timker Roller Bearing Co., 47; Twentieth Century Fox Films, 11.7/8; Underwood Elliot Fisher, 39.1/2; United State Gypsum, 84; United State Rubber, 37; Weston Electrical Instrument, no se cotizó; Westinghouse Air Brake, 24; Atlantic Coast Line, 19.1/2; Boeing Airplane, 22.7/8; Chesapeake Corp., 4.3/8; Consolidated Aircraft, 26.3/8; Curtiss Wrights, 28.3/4; Irving Trust, 12.1/2; John Menville, 72; Martin Glen Aircraft, 36.1/2; United Airlines, 14.3/4.

NUEVA YORK, 16. — (U. P.) Los valores que se mencionan a continuación se cotizaron a los siguientes precios: Allied Chemical, 173.1/2; American Can, 113.1/2; American Foreign Power, 2; American Metals, 22.3/4; American Radiator, 9.5/8; American Smelting, 47.3/8; American Tel y Tel., 164.3/8; American Tobacco, 87.1/4; American Woolen, 8.1/4; Anaconda Copper, 28; Andes Copper, no se cotizó; Armour Delaware Pref., no se cotizó; Armour III (A), 5.5/8; Armour III (Prior P.), no se cotizó; Atlas Corporation, 8.3/8; Bendix Aviation, 28; Bethlehem Steel, 73.1/2; Canadian Pacific, 5.1/8; Case Threshing Machine, no se cotizó; Cerro de Pasco Copper, 38.1/4; Chile Copper, no se cotizó; Chrysler Motors, 82.1/2; Columbia Gas, 6.1/2; Consolidated Edison, 21.1/4; Continental Can, 42.3/8; Cuban American Sugar, 6.3/8; Du Pont de Nemours, 181.3/4; Eastman Kodak, 160.1/2; Electric Power y Light, 7.1/8; Continental Steel, no se cotizó; General Electric, 38.1/8; General Food, 46.3/4; General Motors, 52.1/4; Gillette, 6.1/4; Goodyear Rubber, 22.3/4; Hudson Motors, 5.1/2; International Business Machines, 184; International Harvester, 55.3/8; International Nickel, 36.5/8, International Tel y Tel., Foreign, 4; International Tel. y Tel. Domestic, 4.1/8; Kennecott Copper, 36.1/8; Kroger Grocery, 28.5/8; Lambert Corporation, 16; Lehmann Corporation, 21.3/4; Loew, 34.1/4; Lone Star Cement, 43.1/4; Missouri Kansas Texas Acc. Pref., 3.7/8; Montgomery Ward, 51; National Cash Register, 15.1/4; National Lead, 19.5/8; New York Central, 16.1/2; North American Corporation, 22.1/4; Otis Elevator, 17; Pacific Gas, 33.1/4; Pan American Airways, 17.1/2; Paramount Pictures, 7.1/8; Patiño Mines, 5.7/8; ennsylvania Railroad, 21.P3/4; Phillips Pet., 40; Public Service New Jersey, 40.3/8; Radio Corporation, 5.3/4; Socony Vacuum, 11.3/4; Standard Brands, 7.1/8; Standard Oil California, 25.1/8; Standard Oil Indiana, 26.1/4; Standard Oil New Jersey 43.7/8; Swift and Co., 22.7/8; Swift International, 37.1/8; Texas Corporation, 44.5/8; Texas Gulf Sulphur, 33.1/2; Reo Motors, 1.5/8; Union Carbide, 82.1/2; Union Pacific, 96; United Aircraft, 44; United Fruit, 82.1/4; United Gas Improvement, 14.5/8; United States Leather 5.3/4; United State Smelting, no se cotizó; United States Steel, 59; Warner Brothers, 3.3/4; Warren Bros., 1.3/4; Westinghouse Electric, 108.1/4; Woolworth, 40.3/8; American Gas, 37; Brasilian Traction, no se cotizó; Electric Bond y Share, 7.1/2; Niagara Hudson Power, 5.1/4; United Gas, no se cotizó; Banker's Trust, 57.1/2; Chase National Bank, 34.3/4; First National Bank Boston, 46; National City Bank, 29; Chile bonos 6 o/o 1960, no se cotizaron; Chile bonos 6 o/o 1961, no se cotizaron; Chile Caja 6 o/o 1931, no se cotizaron; Chile Caja 6 1/2 o/o 1957, no se cotizaron; Chile Caja 6 3/4 o/o 1961, no se cotizaron; Chile Caja 6 o/o 1961, no se cotizaron. Chile Caja 6 o/o 1962, no se cotizaron; Perú bonos 6 o/o 1960 8.50; Perú bonos 6 o/o 1961, 9.00; Perú bonos 7 o/o 1962, 10; Lautaro 4 o/o 1973, 36.50. Las ventas totales fueron de 330.000 acciones.

CAMBIO EN NUEVA YORK

NUEVA YORK, 16. — (U. P.) He aquí los cambios de hoy al cierre: La libra esterlina al contado, 3.9725; la libra esterlina a 30 días, 3.9637; la libra esterlina a 60 días, 3.9512; la libra esterlina a 30 días, 3.9637; los chelines austriacos, no se cotizó; 100 belgas, 16.81; 100 coronas dinamarquesas, 19.33; 100 francos franceses, 3.2525; 100 marcos alemanes, 40.20; 100 florines holandeses, 53.20; 100 liras italianas, 5.05; 100 coronas noruegas, 23.73; 100 pesetas españolas, no se cotizó; 100 coronas suecas, 23.83; 100 francos suizos, 22.42; 100 nacionales argentinos (no oficial), 22.80.

CAMBIO EN LONDRES

LONDRES, 16 (U. P.). — Cotizaciones de la libra esterlina en moneda extranjera:

Estados Unidos, 4.03 dólares. Francia, 176.62 francos; Bélgica, 23.875 belgas; Alemania, no se cotizó; Finlandia, 230 marcos vencedor; Austria, no se cotizó; Holanda, 7.3250 florines; Italia, 77.75 liras; Suiza, 17.90 francos; Suecia, 16.90 coronas; Noruega, 17.70 coronas; Dinamarca, 20.50 coronas; España, 37.75 pesetas vendedor (nominal); Japón, 14.187 peniques; Argentina, 17.775 nacionales por libra; Checoeslovaquia, no se cotizó; Portugal, 107 escudos.

CAMBIO LIBRE

BUENOS AIRES, 16 (U. P.). — Cotizaciones del cambio libre:

(COMPRADOR)

Dólar, 4.38 1/2; libra esterlina, 17.40; cien francos franceses, 9.25; cien liras, no se cotizaron; cien pesetas, no se cotizaron.

(VENDEDOR)

Dólar, 4.40 1/2; libra esterlina, 17.50; cien francos franceses, 9.25; cien liras, 22.35; cien pesetas, no se cotizaron.

BONOS CHILENOS

LONDRES, 16. — (U. P.). — Los bonos chilenos del siete un medio por ciento, de emisión de 1922, se cotizaron a razón de 20. Y los del seis por ciento, de emisión de 1926, se cotizaron a razón de 30.

ANGLO CHILEAN NITRATE

NUEVA YORK, 16. — (U. P.) Los bonos de la Anglo Chilean Nitrate y Co. del 4 1/2 o/o de emisión de 1967, no se cotizaron.

LAUTARO NITRATE

LONDRES, 16. — (U. P.). — Las acciones ordinarias, letra (A), de la Lautaro Nitrate y Co., se cotizaron a razón de 5 peniques.

DEBENTURES

LONDRES, 16. — (U. P.). — Al cierre de los debentures, del 5 o/o, de la Corporación de Ventas del Salitre y Yodo, se cotizaron a razón de 7 1/2.

BOLSA DE METALES

LONDRES, 16 (U. P.). — He aquí las únicas operaciones de la Bolsa de Metales:

Plomo no se cotizó; Estaño: al contado se cotizó de £ 242.1.4 a 242.3.4; a tres meses, de £ 242 a 242.1.4. Cerrando a £ 242.1.4. Se vendieron 175 toneladas.

Cobre: no se cotizó; Cinc, no se cotizó.

NUEVA YORK, 16 (U. P.). — Al cierre de las operaciones en el Mercado de Metales, los precios quedaron como sigue en centavos por libra:

Antimonio en barra 99 o/o, a 14; Bismuto en barra 99 o/o, a 1.25. Plata norteamericana 99 o/o, a 34.75 centavos por onza.

NUEVA YORK, 16. — (U. P.). — Al cierre de las operaciones en el mercado de metales, los precios quedaron como sigue, en centavos por libra:

Cinc, 6.14; plomo, 5.50; tungsteno, 1.85; bismuto, 1.25; estaño, cerrado hasta nuevo aviso; plata, 34.75 centavos por onza; cobre, el mercado de este metal cerró para el interior sostenido y su precio fué de 12.50; exterior, con bisnes y su cotización final fué de 12.25 a 12.40 cerró alrededor de 1.50 dólares; tungsteno, la unidad, al contado, 50 chelines; bismuto, las 560 libras, a 1.25 dólares.

ANTIMONIO

LONDRES, 16. — (U. P.). — Las operaciones del antimonio inglés y extranjero, en toneladas fueron las siguientes:

Antimonio inglés metálico: entrega en bodega, se cotizó de 96 a 97 libras esterlinas. Antimonio extranjero: entrega en bodega, se cotizó de 89 a 90 libras esterlinas.

PLATA EN BARRA

LONDRES, 16 (U. P.). — La plata en barra se cotizó en este mercado a los siguientes precios:

Al contado, 22 3/16 peniques por onza; a dos meses, 22 3/16 peniques por onza.

CEREALES

CHICAGO, 16. — (U. P.) — Cotizaciones de los cereales en dólares por bushel:

Trigo: mayo, 0.98 1/8; julio, 0.96 7/8; maíz: mayo, 0.58; julio, 0.58 1/8; avena: mayo, 0.39 3/4; julio, 0.34 1/8.

WINIPEG (CANADA), 16. — (U. P.) — Cotizaciones de los cereales en dólares por bushel:

Trigo: mayo, 0.86 5/8; julio, 0.87 3/8; avena: mayo, 0.39 7/8; julio, 0.37 7/8.

BUENOS AIRES, 16. — U. P.) Cotizaciones de los cereales en moneda nacionales, al cierre de este mercado:

Trigo, 7.85; avena, 4.35, cebada, 6.25; maíz amarillo 5.95; harina (tipo uno cero, los 70 kilogramos), 7.00; trigo, para entrega en febrero, se cotizó a 7.72.

LINAZA

DULUTH, 16.—(U. P.) — La linaza se cotizó en este mercado, para entrega en mayo a razón de 2.08 dólares por bushel.

WINIPEG (CANADA), 16. — (U. P.) — La linaza se cotizo en este mercado, para entrega en mayo a razón de 1.98 3/4 dólares por bushel.

CUEROS

NUEVA YORK, 16. — (U. P.) —Al cierre de las operaciones en el mercado de los cueros de frigoríficos, se registraron los siguientes precios en centavos por libra, para entrega en las fechas que se indican:

Marzo, 14.59; julio, 14.81; septiembre, 15.09; diciembre, 15.30.

CAUCHO

NUEVA YORK, 16 (U. P.). — Al cierre de las operaciones en el mercado del caucho en bruto, se registraron los siguientes precios en centavos por libra:

Caucho, al contado, 19.12; Latex crepps, fino, para entrega inmediata, 20.12; Latex crepps, grueso, 19.87; Up river fino, para el lugar de la producción, 19; Up river, para entrega inmediate, 18.75.

AZUCAR

NUEVA YORK, 16 (U. P.). — Al abrir el mercado del azúcar en bruto se registraron los siguientes precios en centavos por libra, para entrega en las fechas que se indican:

Enero, no se cotizó; marzo, 1.96; mayo, 2.01.

NUEVA YORK, 16.—(U. P.) — Al cierre de las operaciones en el mercado del azúcar en bruto, se registraron los siguientes precios en bolsas de cien libras:

Enero, 1.91; marzo, 1.97; mayo, 2.02.

ALGODON

LIVERPOOL, 16 (U. P.). — Al abrir el mercado del algodón, se registraron los siguientes precios en peniques por libra, para entrega en las fechas que se indican:

Enero, no se cotizó; marzo, 8.63; mayo, 8.60; julio, 8.52; octubre, 8.30.

NUEVA YORK, 16 (U. P.). — Al abrir el mercado del algodón, se registraron los siguientes precios en centavos por libra, para entrega en las fechas que se indican:

ANTIGUOS CONTRATOS

Enero, 10.88; marzo, 10.95; mayo, 10.72; julio, 10.31.

NUEVOS CONTRATOS

Enero, no se cotizó; marzo, 11.09; mayo, 10.84; julio, 10.54; octubre, 10.27.

NUEVA YORK, 16. — (U. P.). — Los precios fijados para el algodón al cierre de este mercado, han sido los siguientes en centavos por libras, para entrega en las fechas que se indican:

ANTIGUOS CONTRATOS

Al contado, 11.25; enero, 10.96; marzo, 11.02; mayo, 10.80; julio, 10.43.

Nuevos contratos

Enero, 11.11; marzo, 11.17; mayo, 10.94; julio, 10.63; octubre, 9.81.

NUEVA ODLEANS, 16.—(U. P.) —Los precios fijados para el algodón quedaron como sigue en centavos por libra, para entrega en las fechas que se indican:

Antiguos contratos

Enero, 11 marzo 11.14.

Nuevos contratos

Enero, 11.20; marzo, 11.26.

LIVERPOOL, 16. — (U. P.). Al cierre de las operaciones en el mercado del algodón, se registraron los siguientes precios, en peniques por libra, para entrega en las fechas que se indican:

Al contado, 8.91; enero 8.47; marzo, 8.44; mayo, 8.44; julio, 8.38; octubre 8.15.

NUEVA YORK, 16. — (U. P.). A las 11 horas, en el mercado del algodón, se registraron los siguientes precios, en centavos por libra, para entrega en las fechas que se indican:

Antiguos contratos

Al contado, 11.23; enero, 10.94; marzo, 10.99; mayo, 10.74; julio, 10.35.

Nuevos contratos

Enero 11.09; marzo, 11.14; mayo, 10.89; julio, 10.55; octubre, 9.76.

PARA TONIFICAR a sus niños débiles, faltos de apetito y memoria, recurra al

YODARSIL

Base: Yodo tánico arseniado.

Remates en la 2.a rueda de hoy

5.000 Caja 6-3.4 — 5 Stade Francais — 15 Banco Español Liq. — 15 Stade Francais (lotes de 5 acciones) 200 Condoriaco — 100 Lozas Penco — 5 T. del Fuego, Min. $ 280 — 5 Stade Francais, Min. $ 85.

Cotizaciones de metales en Londres

Estaño Contado £ 242 0 0; plazo £ 242 0 0; Bajó 1 0 0. No varió.

Plata, Contado d 22.18 Subió d 0.43.

Precio de cierre de los valores cotizados en el mercado de ayer

BONOS

D. Interna 77 3/4 t
Garantía G.F. 76 3/4 c
Pavimentación 7-1 77 1/2
Caja 6-3/4 77 3/4 v
Hip. 6-1 78 v
Hip. 7-1 80 c
Hip. 8-1 89 c
Valp. 6-1 81 v
Debentures £ 58 1/2 c
Debent. Mcte. 67 1/2
B. Eléctricos 69 v

BANCOS

Central 1350 c
Chile 284 v
Español 147 c
Edwards 130 c
Hipotecario 228 v
Italiano 127 1/2 c
Osorno 155 v

MINERAS

Amigos 2 v
Andacollo 4 3/4 v
Bellavista 15 1/2 vc
Carmen 0 80 v
Cerro Gde. 18 3/4 vp
Condoriaco 3 3/8 v
Chañaral 6 1/2 vp
Disputadas 42 vp
Lota 37 1/2 cc
Marga Marga 2 3/8 t
Merceditas 6 1/8 tc
Monserrat 17 cp
Ocuri 25 1/2 cp
Onix 0 45 v
Oploca 92 vm
Oruro 140 tm
Patiño 189 vp
Punitaqui 26 3/8 tc
Tocopilla 63 1/4 cp

SALITRERAS

Lautaro A. 33 3/4 vp

GANADERAS

Rupanco 42 tp
T. del Fuego 292 vc

INDUSTRIALES

Alcoholes 9 3/4 cc
Catres 44 cc
Carrascal 6 vc
C. Melón 222 vp
Cerveza 98 1/2 cc
C. Industr. 75 vm
Copec 14 3/4 cc
Cristales 27 vc
Dropa 88 cp
Electr Ind. 47 tc
Electro Met. 58 vc
Fiap 24 3/4 v
Gas Santiago 71 1/2 v
Indac 30 cc
Lamifún 30 1/2 vc
Lozas Penco 22 1/2 vc
Medemsa 20 1/2 cp
Papeles y C. 41 cc
Paños Tomé 38 cc
Pizarreño 44 3/4 cc
Renta Urbana 172 cc
Ref. de Viña 88 1/2 vc
Sacos 43 1/2 cp
Tabacos 119 vp
Tej. Salto 32 vc
Uniformes 28 vm
Vapores 120 vp
Volcán 71 v
Vidrios Pls. 11 1/2 c

EQUIPAJES Y ENCOMIENDAS CONTRA REEMBOLSO DESPACHADOS POR FERROCARRIL, QUE HAN SIDO DEVUELTOS:

A ALAMEDA:

DESTINO	REMITENTE	CONSIGNATARIO
Purén	Soc. Nac. de Agricultura	J. Senn
Santa Cruz (2)	Manuel Losada	A. Manriquez
Talcahuano	Radio Service	C. H. Ibañez
Osorno	E. Berguecio	D. Soto
Osorno	Jacobo Gelin	J. Alfern
San Vicente	Weisman y Cia.	O. Oresti
San Fernando	E. Lama	P. Allende
Parral	Hortfi Hnos.	F. Iturra
Lota	Antonio Jiménez	C. Zapata
Antilhue	Gutloff Luder Ltda.	J. Moreno
Coquimbo	Casa Garcia	M. Avalos
Linares	Gath y Chaves Ltda.	O. de Walker
Parral	Gath y Chaves Ltda.	P. Riquelme
Nueva Imperial	Gath y Chaves Ltda.	M. Lopez
Rengo	Juan de Frutos	F. Bejares

A MAPOCHO:

Coquimbo	Eduardo Hortal	O. Lazo
Salamanca	Gath y Chaves Ltda.	C. Barrios
Viña del Mar	Martinez y Martinez	B. Guizar
Viña del Mar	Emilio Kaiser	M. Suez

A CARGA ALAMEDA:

Concepción	Carlos Cubillos	L. Zárate

Diferencias de precios con relación a los del día anterior

De 26 títulos, subieron 12 y bajaron 14

SUBIERON

BONOS

Hip. 6-1, de 77 1/4 a 78.
Bonos Electricos, de 68 1/2 a 69.
Deuda Interna, de 77 1/2 a 77 3/4
Garantía F. G.F., de 76 1/2 a 76 1/4.

BANCOS

Español, de 146 a 147.

SALITRERAS

Lautaro A., de 33 1/2 a 33 3/4.

MINERAS

Marga-Marga, de 2 1/4 a 2 3/8.
Merceditas, de 5 3/4 a 6 1/8.
Punitaqui, de 26 a 26 3/8.

INDUSTRIALES

Cervecerías, de 98 a 98 1/2.
Copec, de 14 1/2 a 14 3/4.
Pizarreño, de 44 a 44 3/4.

BAJARON

BONOS

Pavimentación, de 78 a 77 1/2

MINERAS

Andacollo, de 4 7/8 a 4 3/4.
Disputada, de 42 1/4 a 42.
Oploca, de 93 a 92.
Patiño, de 197 a 189.
Tocopilla, de 64 a 63 1/4.

INDUSTRIALES

Electricidad Industrial, de 48 a 47.
Fábrica Uniformes, de 28 1/4 a 28.
Gas Stgo., de 72 a 71 1/2.
Lamifuc, de 31 a 30 1/2.
Melón, de 227 a 222.
Papeles y Cartones, de 41 1/4 a 41.
Tejidos El Salto, de 30 1/2 a 30.
Viña, de 89 a 88 1/2.

MATADERO MUNICIPAL

ENCIERRA DE AYER

GANADO MAYOR	
Bueyes	20
Novillos	143
Vacas	191
Vivos	71
Vara	29
Total	463

GANADO MENOR	
Terneros	110
Corderos	1720
Cerdos	132
Caballos	27
Total	1989

PRECIOS DE LAS CARNES POR KILO

Buey, 1a clase	$ 3.30 a 3.50
id. de 2a	3.10 3.30
id. de 3a	2.80 3.—
Novillo, 1a clase	3.50 3.70
id. de 2a	3.30 3.50
id. de 3a	3.— 3.20
Vaca, 1a clase	3.30 3.50
id. de 2a	3.10 3.30
id. de 3a	2.80 3.—
Ternero, 1a clase	3.60 3.80
id. de 2a	3.40 3.60
Cordero, 1a clase	3.30 3.50
id. de 2a	2.90 3.10
id. de 3a	2.30 2.50
Cordero de Magallanes	2.70
Oveja, 1a clase	2.30 2.50
id. de 2a	2.10 2.30
id. de 3a	1.90 2.10
Cerdo, 1a clase	4.60 5.—
id. de 2a	4.20 4.40
id. de 3a	3.60 3.80
Grasa en rama	3.50 3.80
Sebo de oveJuno	2.10 2.20

CUEROS DE VACUNOS

Machos, mayores de 34 K.	2.90
Machos, menores de 34 K.	3.70
Cuero de vaca, mayor 27 K.	2.90
Cueros de vaca, men de 27 K.	3.70
Cueros de cordero, doc.	156 a 200

Producciones mínimas en Dicbre. Punitaqui

Lota, 80,115 toneladas de carbón Punitaqui.

Planta de Beneficio:
Toneladas Benef. 12,9 5 Tns.
Concent. Produc. 816 Tns.
Oro Fino, 63,000 Grs.
Cobre Fino, 50,000 Kgs.
Mineral de Exportación:
Toneladas entregadas 4
Oro Contenido 250 Grs.

Dr. SAAVEDRA

GALVEZ 178

TELEFONO 66811

Banco Español-Chile

PAGO DE DIVIDENDO

De conformidad con lo acordado en la Junta General Ordinaria de Accionistas de 13 del actual, desde esta fecha se pagará el dividendo de $ 6 por acción en todas las Oficinas del Banco y en las siguientes de la Caja Nacional de Ahorros: Antofagasta, Bulnes, Cauquenes, Collipulli, Cura-Cautín, Chuquicamata, Llay-Llay, Melipilla, Parral, Punta Arenas, Quillota, San Javier y Taltal.

Valparaíso, 15 de Enero de 1940.

ANTONINO OSTALE,
Director-Gerente.

REMATES ANUNCIADOS PARA HOY

Menaje de casa y varios en Huérfanos 1428, ante el Martillero de Hacienda señor Roberto Fernández V.

—Menaje de casa, mesa de pocker, etc., en Av. Irarrázaval 3176, ante el Martillero de Hacienda señor Osvaldo Aguirre.

—Menaje de casa, Piano 1/4 cola "Duysen", Piano vertical "Opollo", Biblioteca, etc., en Arturo Prat 240, a las 14.30 horas, ante el Martillero de Hacienda, señor Víctor Araya.

REMATE DE PRENDAS A PLAZO VENCIDO

La Rosa, San Borja 171, a las 9.30 horas.

El Sol Americano, Exposición 40, a las 10.30 horas.

La Sta. Juana, O'Higgins 3061, a las 15 horas.

La Liquidadora, Meiggs 49, a las 16 horas.

DESPABILE LA BILIS DE SU HIGADO...

Sin usar calomel—y saltará de su cama por la mañana sintiéndose "macanudo"

Su hígado debe derramar todos los días en su estómago un litro de bilis biliar. Si ese jugo biliar no corre libremente no se digieren los alimentos, se pudren en el vientre. Los gases hinchan el estómago. Se pone usted estreñido. Se siente todo envenenado, amargado y deprimido. La vida es un martirio.

Una mera evacuación del vientre no tocará la causa. Nada hay mejor que las famosas Píldoras de Carters para el Hígado para acción segura. Hacen correr libremente ese litro de jugo biliar. Y se siente usted "macanudo". Las hacen daño, son suaves y sin cambio, son maravillosas para que el jugo biliar corra libremente. Pida las Píldoras de Carters para el Hígado por su nombre, rehuse todas las demás. Precio $[illegible]. Fórmula: Resina de Podofilina 0.060588 Gr. Regaliz 0.000154 Gr. Polvo de Est. Seco de Aloes 0.016 Gr. Aceite de Menta 0.001101 Gr. Excipientes C. S.

Inspección de CASAS DE PRESTAMOS

REMATE DE PRENDAS DE PLAZO VENCIDO.

HOY MIERCOLES 17 DE ENERO DE 1940

HORA	AGENCIAS	DIRECCION	NUMEROS
9.30	LA ROSA,	San Borja 171	73549-76797 P. 1721- 2[illegible]
10.30	EL SOL AMERICANO,	Exposición 40	48254-50545
15.—	LA SANTA JUANA,	O'Higgins 3061	21864-23380 3120- 3[illegible]
16.—	LA LIQUIDADORA,	Meiggs N.o 49	44799-47583 48585-48[illegible]

MAÑANA JUEVES 18 DE ENERO DE 1940

9.30	EL ALMTE. LATOR